



ROMÂNIA
JUDETUL SUCEAVA
COMUNA MĂLINI
CONSILIUL LOCAL



HOTĂRÂRE

*privind aprobarea Planului de Analiză și Acoperire
a Riscurilor al comunei Mălini, județul Suceava*

Având în vedere temeiurile juridice, respectiv prevederile:

- a) art. 120 și art. 121 alin. (1) și (2) din Constituția României, republicată;
- b) art. 8 și 9 din Carta europeană a autonomiei locale, adoptată la Strasbourg la 15 octombrie 1985, ratificată prin Legea nr. 199/1997;
- c) art. 129 alin. (2) lit. "d" și alin. (7) lit. "h" din Ordonanța de Urgență nr. 57/2019 privind Codul Administrativ;
- d) art. 13 lit. "a" din Legea nr. 307/2006 privind apărarea împotriva incendiilor, republicată;
- e) art. 14 lit. "a" din Ordinul nr. 163/2007 pentru aprobarea Normelor generale de apărare împotriva incendiilor.
- f) Ordinului nr. 132/2007 pentru aprobarea Metodologiei de elaborare a Planului de analiză și acoperire a riscurilor și a Structurii-cadru a Planului de analiză și acoperire a riscurilor.

luând act de:

- a) referatul de aprobare prezentat de către domnul Petru Nistor primarul comunei Mălini, în calitatea sa de inițiator prin care se susține necesitatea și oportunitatea proiectului.
- b) raportul compartimentului de resort din cadrul aparatului de specialitate al primarului, prin care se motivează, în drept și în fapt, necesitatea și oportunitatea proiectului.
- c) avizul comisiei de specialitate pentru programe de dezvoltare economico-socială, buget, finanțe, administrarea domeniului public și privat al comunei, agricultură, gospodărire comunală, protecția mediului și turism din cadrul Consiliului local Mălini.

ținând seama de prevederile art. 80 - 83 din Legea nr. 24/2000 privind normele de tehnică legislativă pentru elaborarea actelor normative, republicată, cu modificările și completările ulterioare,

În temeiul prevederilor art. 139 alin. (1) și art. 196 alin. (1) lit. "a" din Ordonanța de Urgență nr. 57/2019 privind Codul Administrativ, cu modificările și

completările ulterioare, **Consiliul Local al comunei Mălini**, adoptă prezenta **hotărâre**:

Art. 1. Se aprobă Planul de analiză și acoperire a riscurilor al comunei Mălini, județul Suceava, conform anexei nr. 1 care este parte integrantă din prezenta hotărâre.

Art. 2. Aducerea la îndeplinire a prezentei hotărâri se asigură de către primarul comunei Mălini, județul Suceava, prin compartimentele de resort din cadrul aparatului de specialitate.

Art. 3. Prezenta hotărâre se comunică, prin intermediul secretarului general al comunei Mălini, în termenul prevăzut de lege, primarului comunei Mălini și Instituției Prefectului – Județul Suceava și se aduce la cunoștință publică prin afișarea la sediul primăriei.

Președinte de ședință
Viorel BUZDUGAN

Contrasemnează
Secretar general
Vasile NOROCEL

Mălini, 02 aprilie 2021
Nr. 13

**COMUNA MALINI
CONSILIUL LOCAL MALINI
JUDEȚUL SUCEAVA**



**APROBAT
ÎN ȘEDINȚA CONSILIULUI LOCAL
din 02.04.2021
Președinte de ședință
Viorel Buzdugan**

P L A N U L

DE ANALIZĂ ȘI ACOPERIRE A RISCURILOR AL COMUNEI MALINI

**PREȘEDINTELE COMITETULUI LOCAL
PENTRU SITUAȚII DE URGENȚĂ**

**PRIMAR
PETRU NISTOR**

*** 2 0 2 1 ***

CAPITOLUL I - DISPOZIȚII GENERALE:

Secțiunea 1.

Definiție, scop, obiective.

Planul de analiza și acoperire a riscurilor se întocmește în scopul realizării, în timp scurt, în mod organizat și într-o concepție unitară, a măsurilor de prevenire și reducere a efectelor unor dezastre, informării oportune asupra unor fenomene naturale sau accidentale, precum și desfășurării intervenției de urgență pentru limitarea și înlăturarea urmărilor asupra populației, salariaților, bunurilor materiale și mediului, cu maximă eficiență.

Definiții utilizate:

- **situația de urgență** - eveniment excepțional, cu caracter nonmilitar, care prin amploare și intensitate amenință viața și sănătatea populației, mediul înconjurător, valorile materiale și culturale importante, iar pentru restabilirea stării de normalitate sunt necesare adoptarea de măsuri și acțiuni urgente, alocarea de resurse suplimentare și managementul unitar al forțelor și mijloacelor implicate;

- **amplierea situației de urgență** - mărimea ariei de manifestare a efectelor distructive ale acesteia în care sunt amenințate sau afectate viața persoanelor, funcționarea Instituțiilor statului democratic, valorile și interesele comunității;

- **intensitatea situației de urgență** - viteza de evoluție a fenomenelor distructive și gradul de perturbare a stării de normalitate;

- **starea potențial generatoare de situații de urgență** - complex de factori de risc care prin evoluția lor necontrolată și iminența amenințării ar putea aduce atingere vieții și populației, valorilor materiale și culturale importante și factorilor de mediu;

- **iminența amenințării** - parametri de stare și timp care determină declanșarea inevitabilă a unei situații de urgență;

- **starea de alertă** - se declară potrivit prezentei ordonanțe de urgență și se referă la punerea de îndată în aplicare a planurilor de acțiune și măsuri de prevenire, avertizare a populației, limitare și înlăturare a consecințelor situației de urgență;

- **managementul situației de urgență** - ansamblul activităților desfășurate și procedurilor utilizate de factorii de decizie, instituțiile și serviciile publice abilitate pentru identificarea și monitorizarea surselor de risc, evaluarea informațiilor și analiza situației, elaborarea de prognoze, stabilirea variantelor de acțiune și implementarea acestora în scopul restabilirii situației de normalitate;

- **monitorizarea situației de urgență** - proces de supraveghere necesar evaluării sistematice a dinamicii parametrilor situației create, cunoașterii tipului, amplitudinii și intensității evenimentului, evoluției și implicațiilor sociale ale acestuia, precum și a modului de îndeplinire a măsurilor dispuse pentru gestionarea situației de urgență;

- **factor de risc** - fenomen, proces sau complex de împrejurări concurente, în același timp și spațiu, care pot determina sau favoriza producerea unor tipuri de risc;

- **tipuri de risc** - incendii, cutremure, inundații, accidente, explozii, avarii, alunecări sau prăbușiri de teren, îmbolnăviri în masă, prăbușiri ale unor construcții, instalații ori amenajări, eșuarea sau scufundarea unor nave, căderi de obiecte din atmosferă ori din cosmos, tornade, avalanșe, eșecul serviciilor de utilități publice și alte calamități naturale, sinistre grave sau evenimente publice de amploare determinate ori favorizate de factorii de risc specifici;

- **gestionarea situațiilor de urgență** - identificarea, înregistrarea și evaluarea tipurilor de risc și a factorilor determinanți ai acestora, înștiințarea factorilor interesați, avertizarea populației, limitarea, înlăturarea sau contracararea factorilor de risc, precum și a efectelor negative și a impactului produs de evenimentele excepționale respective;

- **intervenția operativă** - acțiunile desfășurate, în timp oportun, de către structurile specializate în scopul prevenirii agravării situației de urgență, limitării sau înlăturării, după caz, a consecințelor acesteia;

- **evacuarea** - măsură de protecție luată în cazul amenințării iminente, stării de alertă ori

producerii unei situații de urgență și care constă în scoaterea din zonele afectate sau potențial a fi afectate, în mod organizat, a unor instituții publice, agenți economici, categorii sau grupuri de populație ori bunuri și disponerea acestora în zone și localități care asigură condiții de protecție a persoanelor, bunurilor și valorilor, de funcționare a instituțiilor publice și agenților economici.

Secțiunea a II-a

Responsabilități privind analiza și acoperirea riscurilor

2.1 Acte normative de referință

Principalele acte normative ce reglementează activitatea în domeniul situațiilor de urgență sunt:

- Ordonanță nr. 88 privind înființarea, organizarea și funcționarea serviciilor publice comunitare pentru situații de urgență;
- Ordonanță de urgență nr. 21 din 15 aprilie 2004 privind Sistemul Național de Management al Situațiilor de Urgență Publicat în Monitorul Oficial, Partea I nr. 361 din 26 aprilie 2004;
- LEGEA nr. 481 din 8 noiembrie 2004 privind protecția civilă;
- Hotărârea Nr. 547 din 9 iunie 2005 pentru aprobarea Strategiei naționale de protecție civilă;
- Hotărârea Nr. 557/2016 privind menegimentul tipurilor de risc;
- Hotărârea Nr. 1088 din 9 noiembrie 2000 pentru aprobarea Regulamentului de apărare împotriva incendiilor în masă;
- Norma din 6 februarie 2006 privind organizarea și asigurarea activității de evacuare în situații de urgență;
- Ordin nr. 360 din 14 septembrie 2004 pentru aprobarea Criteriilor de performanță privind structura organizatorică și dotarea serviciilor profesioniste pentru situații de urgență Publicat în Monitorul Oficial, Partea I nr. 958 din 19 octombrie 2004;
- Ordin Nr. 647 din 16 mai 2005 pentru aprobarea Normelor metodologice privind elaborarea planurilor de urgență în caz de accidente în care sunt implicate substanțe periculoase;
- Ordin Nr. 683 din 7 iunie 2005 privind aprobarea Procedurilor generice pentru colectarea datelor, validare și răspuns pe timpul unei urgențe radiologice;
- Ordin Nr. 1995/1160 din 18 noiembrie 2005 pentru aprobarea Regulamentului privind prevenirea și gestionarea situațiilor de urgență specifice riscului la cutremure și/sau alunecări de teren;
- Ordin Nr. 142 din 25 februarie 2004 pentru aprobarea Procedurii de evaluare a raportului de securitate privind activitățile care prezintă pericole de producere a accidentelor majore în care sunt implicate substanțe periculoase;
- Ordin Nr. 1084 din 22 decembrie 2003 privind aprobarea procedurilor de notificare a activităților care prezintă pericole de producere a accidentelor majore în care sunt implicate substanțe periculoase și, respectiv, a accidentelor majore produse;
- Ordin Nr. 1240/1178 din 5 decembrie 2005 privind aprobarea Manualului prefectului pentru managementul situațiilor de urgență în caz de inundații și a Manualului primarului pentru managementul situațiilor de urgență în caz de inundații;
- ORDIN nr.886 din 30 septembrie 2005 al ministrului administrației și internelor pentru aprobarea Normelor tehnice privind Sistemul național integrat de înștiințare, avertizare și alarmare a populației;
- Regulament din 8 iulie 2004 privind apărarea împotriva efectelor dezastrelor produse de seisme și/sau alunecări de teren Publicat în Monitorul Oficial Partea I nr. 702 din 4 august 2004;
- Hotărâre Nr. 547 din 9 iunie 2005 pentru aprobarea Strategiei naționale de protecție civilă;
- Procedura din 6 februarie 2004 de reglementare și control al transportului deșeurilor pe teritoriul României prevăzute în anexa nr. 2 la Hotărârea Guvernului nr. 856/2002 privind evidența gestiunii deșeurilor și pentru aprobarea listei cuprinzând deșeurile, inclusiv deșeurile periculoase.

2.2 Structuri organizatorice implicate:

Nr.crt.	FUNȚII DE SPRIJIN MINISTERE, ORGANE CENTRALE		Monitorizarea pericolelor și riscurilor specifice, precum și a efectelor negative ale acestora	Informarea, înștiințarea și avertizarea	Planificarea și pregătirea resurselor și serviciilor	Comunicații și informatică	Căutarea, descarcerarea, salvarea persoanelor	Evacuarea persoanelor, populației sau bunurilor periclitate	Acordarea asistenței medicale de urgență	Prevenirea îmbolnăvirilor în masă	Localizarea și stingerea incendiilor	Neutralizarea efectelor materialelor periculoase	Asigurarea transportului forțelor și mijloacelor de intervenție, persoanelor evacuate și altor resurse	Efectuarea lucrărilor publice și ingineresti la construcțiile, instalațiile și amenajările afectate	Asigurarea apei și hranei pentru persoanele și animalele afectate sau evacuate	Asigurarea cazării și adăpostirii persoanelor afectate sau evacuate	Asigurarea energiei pentru iluminat, încălzire și alte utilități	Efectuarea depoluării și decontaminării	Menținerea și restabilirea ordinii publice	Logistica intervenției	Reabilitatea zonei afectate	Acordarea de ajutoare de primă necesitate, despăgubiri și asistență socială și religioasă
			1	2	3	4	5	6	7	8	9	10	11	12	13	14	15	16	17	18	19	20
1	Ministerul Administrației și Internelor		*	*	*		*	*	*	*	*	*	*	*	*	*	*	*	*	*	*	*
	1	Primarii, CLSU.	X	X	X			X		X	X	X	X	X	X	X	X	X	X	X	X	X
	2	Consiliile Locale		X	X			X			X		X	X	X	X			X	X	X	X
	3	Structuri ale Inspectoratului pentru Situații Urgente „Bucovina” sau serviciile voluntare/ private pentru situații de urgență	X	X	X		X	X	X		X	X				X			X		X	X
	4	Structuri ale Inspectoratului de Politie	X	X	X			X						X					X	X	X	
	5	Structuri ale Inspectoratului Pol. de Frontiera			X			X											X	X		
	6	Structuri locale ale Serviciului de Evidenta Informatizata a Persoanei						X						X								
2	Ministerul Economiei și Comerțului		*								*	*	*	*		*	*		*	*		
	1	Structuri ale SC E-ON	X	X	X						X			X			X			X	X	
	2	Structuri ale SC Hidroelectrica	X	X	X									X				X		X	X	
	3	Structuri ale SC Distrigaz SA	X	X	X							X		X			X			X	X	
3	Ministerul Transporturilor, Construcțiilor și Turismului		*					*		*	*	*	*	*				*		*	*	
	1	Structuri ale Secției Drumuri Naționale	X	X	X							X		X				X		X	X	

Nr.crt.	FUNCTII DE SPRIJIN MINISTERE, ORGANE CENTRALE		Monitorizarea pericolelor și riscurilor specifice, precum și a efectelor negative ale acestora	Informarea, înștițarea și avertizarea	Planificarea și pregătirea resurselor și serviciilor	Comunicații și informatică	Căutarea, descarcerarea, salvarea persoanelor	Evacuarea persoanelor, populației sau bunurilor periclitate	Acordarea asistenței medicale de urgență	Prevenirea îmbolnăvirilor în masă	Localizarea și stingerea incendiilor	Neutralizarea efectelor materialelor periculoase	Asigurarea transportului forțelor și mijloacelor de intervenție, persoanelor evacuate și altor resurse	Efectuarea lucrărilor publice și ingineresti la construcțiile, instalațiile și amenajările afectate	Asigurarea apei și hranei pentru persoanele și animalele afectate sau evacuate	Asigurarea cazării și adăpostirii persoanelor afectate sau evacuate	Asigurarea energiei pentru iluminat, încălzire și alte utilități	Efectuarea depoluării și decontaminării	Menținerea și restabilirea ordinii publice	Logistica intervenției	Reabilitarea zonei afectate	Acordarea de ajutoare de primă necesitate, despăgubiri și asistență socială și religioasă
			1	2	3	4	5	6	7	8	9	10	11	12	13	14	15	16	17	18	19	20
4	Ministerul Sănătății		*					*	*								*		*	*		
	1	Structuri locale ale Direcției de Sănătate Publica	X	X	X		X	X	X	X					X		X		X	X		
5	Ministerul Comunicațiilor și Tehnologiei Informației		*	*		*														*	*	
	1	Structuri locale ale Direcției de Telecomunicații	X	X		X														X	X	
6	Ministerul Agriculturnii, Pădurilor și Dezvoltării Rurale		*				*			*			*		*		*		*	*		
	1	Structuri locale ale Direcției Gen.pt. Agricultura si Dezv. Rurală	X	X			X			X			X		X		X		X	X		
	2	Structuri locale ale Direcției Silvice	X	X						X							X		X	X		
7	Ministerul Mediului și Gospodării Apelor		*	*					*		*	*	*				*		*	*		
	1	Structuri locale ale Direcției Ape Bacău	X	X	X				X				X	X			X		X	X		
8	Ministerul Educației și Cercetării		*												*							
	1	Structuri locale ale Inspectoratului Școlar	X												X							
9	Ministerul Apărării Naționale		*			*	*	*		*	*	*			*		*	*	*	*		
	1	Unități Militare	X		X	X	X	X		X	X	X			X		X	X	X	X		
10	Ministerul Finanțelor Publice						*												*	*		
	1	Structuri locale ale Direcției Gen. Finanțe Publice			X		X												X	X		

2.3 Responsabilități ale organismelor și autorităților cu atribuții în domeniu:

Primarul are următoarele atribuții principale:

- a) propune consiliului local structura organizatorică de protecție civilă;
- b) aduce la îndeplinire hotărârile consiliului local în domeniul situațiilor de urgență;
- c) aprobă planurile operative, de pregătire și planificare a exercițiilor de specialitate;
- d) propune fondurile necesare realizării măsurilor stabilite în domeniul situațiilor de urgență;
- e) identifică sursele de vulnerabilitate de pe raza administrativ teritorială;
- f) conduce exercițiile, aplicațiile și activitățile de pregătire în domeniul situațiilor de urgență;
- g) coordonează activitatea serviciului voluntar pentru situații de urgență;
- h) aprobă planurile de cooperare cu localitățile învecinate;
- i) dispune măsuri de adăpostire;
- j) urmărește realizarea, întreținerea și funcționarea legăturilor și mijloacelor de înștiințare și alarmare în situații de urgență;
- k) răspunde de alarmarea, protecția și pregătirea populației pentru situațiile de urgență;
- l) solicită asistență tehnică și sprijin pentru gestionarea situațiilor de urgență;
- m) exercită controlul aplicării măsurilor de protecție pe plan local;
- n) asigură evaluarea și centralizarea solicitărilor de ajutoare și despăgubiri în situații de urgență, precum și distribuirea celor primite;
- o) coordonează nemijlocit evacuarea populației din zonele afectate de situațiile de urgență;
- p) stabilește măsurile necesare pentru asigurarea hrănirii, a cazării și a alimentării cu energie și apă a populației evacuate;
- q) dispune măsuri pentru asigurarea ordinii publice în zona sinistrată;
- r) cooperează cu primarii localităților, în probleme de interes comun;
- s) gestionează, depozitează, întreține și conservă tehnica, aparatura și materialele de intervenție, prin serviciile de specialitate subordonate.

Comitetului local pentru Situații de Urgență are următoarele atribuții:

- a) informează prin centrul operațional județean, privind stările potențial generatoare de situații de urgență și Iminența amenințării acestora;
- b) evaluează situațiile de urgență produse pe teritoriul comunei MALINI, stabilesc măsuri și acțiuni specifice pentru gestionarea acestora și urmăresc îndeplinirea lor;
- c) declară, cu acordul prefectului, starea de alertă pe teritoriul comunei MALINI; analizează și avizează planul local pentru asigurarea resurselor umane, materiale și financiare necesare gestionării situației de urgență;
- d) informează comitetul județean și consiliul local asupra activității desfășurate; îndeplinesc orice alte atribuții și sarcini stabilite de lege sau de organismele și organele abilitate;
- e) stabilește locurile de evacuare în situații de urgență a populației care trebuie evacuată la inundații și alunecări de teren;
- f) organizarea permanenței la sediul primăriilor pentru primirea avertizărilor și înștiințărilor pentru situații de urgență

Centrele operative cu activitate temporară îndeplinesc următoarele atribuții specifice:

- a) asigură convocarea comitetelor pentru situații de urgență și transmiterea ordinii de zi;
- b) primesc și pregătesc materialele pentru ședințele comitetelor pentru situații de urgență și le prezintă președinților și membrilor acestor comitete;

- c) execută lucrările și operațiunile de secretariat pe timpul ședințelor;
- d) asigură redactarea hotărârilor adoptate, precum și a proiectelor de ordine sau dispoziții, pe care le prezintă spre aprobare;
- e) difuzează la componentele Sistemului Național și la autoritățile Interesate documentele emise de comitetele respective privind activitatea preventivă și de intervenție;
- f) întocmesc informări periodice privind situația operativă sau stadiul îndeplinirii hotărârilor adoptate;
- g) întocmesc proiecte de comunicate de presă;
- h) urmăresc realizarea suportului logistic pentru desfășurarea ședințelor comitetelor pentru situații de urgență;
- i) gestionează documentele comitetelor pentru situații de urgență,
- j) asigură punctul de contact cu secretariatul tehnic permanent din cadrul Inspectoratului General pentru Situații de Urgență;
- k) îndeplinesc alte sarcini stabilite de comitete, de președinții acestora, de șefii centrelor operaționale sau de șefii centrelor operative permanente respective.

Serviciile voluntare și private pentru situații de urgență au următoarele atribuții:

- a) identifică sursele potențiale de risc de pe raza administrativ – teritorială a comunei MALINI sau limitrofe care pot afecta comuna;
- b) desfășoară activități de informare și instruire privind cunoașterea și respectarea regulilor și a măsurilor de apărare împotriva incendiilor și protecției civile;
- c) verifică modul de aplicare a normelor, reglementărilor tehnice și dispozițiilor care privesc situațiile de urgență, în domeniul de competență;
- d) asigură intervenția pentru stingerea Incendiilor, salvarea, acordarea primului ajutor și protecția persoanelor, a animalelor și a bunurilor periclitate de incendii sau în alte situații de urgență;
- e) execută activitățile de înștiințare și alarmare a populației despre pericolul producerii unei situații de urgență;
- f) execută pregătirea populației în vederea cunoașterii modului de comportare la dezastru;
- g) stabilirea zonelor de inundabilitate precum și inventarierea locuințelor care se găsesc în aceste zone
- h) delimitarea zonelor cu alunecări de teren și luarea măsurilor de stopare a fenomenului prin plantarea unor arbori care pot străpunge stratul de humă;
- i) identificarea locurilor de aprovizionarea cu apă și amenajarea rampelor de alimentare a autospecialelor de stins incendii.

Poliția are următoarele atribuții specifice:

- a) anunță Comitetul Local pentru Situații de Urgență despre producerea unui dezastru sau despre apariția unui risc pe teritoriul comunei;
- b) asigură dirijarea circulației în zona de dezastru permițând accesul mijloacelor de intervenție;
- c) securizează zona de acțiune a forțelor de intervenție permițând accesul forțelor de intervenție;
- d) execută paza bunurilor materiale aflate în zona afectată;
- e) asigură ordinea publică în perimetrul afectat de dezastru;
- f) participă la evacuarea populației afectată de dezastru;
- g) Ține evidența personalului evacuat în **comuna Malini**

CAPITOLUL II - CARACTERISTICILE UNITĂȚII ADMINISTRATIV TERITORIALE.

Secțiunea 1. Amplasare geografică și relief.

Comuna MALINI, constituita din 5 sate, se afla asezata in partea central-sudica a judetului Suceava, la o departare de cca. 40 km de municipiul Suceava si la o distanta de 18 km de municipiul Falticeni.

Teritoriul comunei Malini cuprinde satele: Malini, Paraie, Poiana Marului, Valeni Srânișoara si Iesle.

Zone funcționale	Total		Din care proprietate privată	
	ha	%	ha	% din total
TOTAL SUPRAFAȚĂ	15153	100	4331	100
Suprafață agricolă	4329	28,57	4329	99,95
Din care:				
• Suprafață arabilă	1817	41,97	1817	41,97
• pășuni	1434	33,13	1434	33,13
• fânețe	1076	24,86	1076	24,86
• livezi	2	0,05	2	0,05
Păduri și alte terenuri cu vegetație forestieră	10636	70,19	2	0,05
Alte suprafețe	188	1,24	-	-

Suprafata totala a comunei este ocupata in proportie de 28,57% de teren agricol si 70,19% de suprafete impadurite.

Satul Malini este resedinta si centrul administrativ-teritorial al comunei cu o suprafata intravilan de 835 ha ocupate de constructii si curti.

Satul Paraie are o suprafata intravilan de 464 ha, din care 36 ha ocupate de curti si constructii.

Satul Poiana Marului are o suprafata intravilan de 278,50 ha, din care 31 ha ocupate de curti si constructii.

Satul Valeni are o suprafata intravilan de 277,55 ha, din care 27 ha ocupate de curti si constructii.

Satul Iesle are o suprafata intravilan de 13,70 ha, din care 2 ha ocupate de constructii si curti.

Secțiunea a 2-a. Caracteristici climatice si vegetetia

Comuna Malini are o clima temperata, de tip continental, specifica zonei de podis. Temperatura medie anuala se situeaza intre 6 si 8 grade. Caracterul de clima continentala determina existenta unor ierni lungi , friguroase si primaveri scurte si racoroase, datorita unor influente ale aerului polar si ale vantului de V si N-E.

Cantitatea de precipitatii pe an este cuprinsa intre 700-800 mm, cu mari contraste de o luna la alta si de la un an la altul. Bruma este prezenta destul de timpuriu toamna, iar ceata este frecventa mai ales iarna.

Ploile torentiale de vara sunt frecvente si produc uneori viituri ale paraielor.

Stratul de zapada dureaza in medie intre 90-110 zile pe an, in conditiile unei clime racoroase. Cel mai obisnuit fenomen meteorologic al anului este ninsoarea, cu variatii de la un an la altul, mai ales din punct de vedere al cantitatii, mai frecventa fiind in perioada lunilor ianuarie si februarie.

Predomina frecventa vanturilor din directia N si N-E,N-V (70%) si de S-E, cu o viteza medie de 3-5 m/s, pe directia cursului Raului Suha Mare

Sectiunea a 3-a. Reteaua hidrografica

Teritoriul este traversat de Raul Suha Mare si limitrof raurile Moldova si Suha Mica. Principalele paraie care sunt colectate de raul Suha Mare sunt: Malaiu, Rachitis, Primataru, Pojorata, Fantanele, Paraul lui Ionel, Celaru.

Sectiunea a 4-a. Populatia

Numarul de locuitori ai comunei este de 7426 persoane, din care 3358 in Malini, 1779 in satul Paraie, 1291 in satul Poiana Marului, 798 in satul Valeni-Stanisoara.

Se constata un anumit echilibru intre persoane de sex masculin si feminin, cu o pondere mai mare pentru sexul feminin si pentru grupele de varsta de pana la 40 ani si o pondere mai mare feminina, dupa aceasta varsta, situatie corelata cu speranta de viata, pe sexe, la nivel national.

Sectiunea a 5-a. Cai de transport

Gradul de accesabilitate a teritoriului comunei Malini este corespunzator, fiind strabatut de drumul judetean 209A Cornu Lunci-Slatina si DJ 209B Malini-Borca, iar in satele componente sunt drumuri si strazi practicabile tot timpul anului.

Sectiunea a 6-a. Dezvoltare economica. Turism

In localitate se pot vizita de catre turisti bisericile din comuna, casa memoriala Nicolae Labis, Monumentul Eroilor din centrul civic, Crucea Talienilor de pe culmea Stanisoarei, partia de schi Valeni-Pojorata, traseele spre celelalte localitati putand oferi conditii pentru dezvoltarea turismului de tranzit.

Fondul funciar agricol si exploatarea forestiera constituie principalele resurse naturale ale comunei Malini a caror valorificare a generat atat dezvoltarea agriculturii cat si dezvoltarea unor societati cu capital privat privind exploatarea si valorificarea lemnului. In comuna sunt aproximativ 12 pensiuni cu un numar aproximativ de 250 locuri de cazare.

Societatile de productie si comert constituie o resursa importanta pentru dezvoltarea populatiei locale.

Sectiunea a 7-a. Infrastructuri locale

Institutiile publice si principalele activitati de deservire a populatiei sunt concentrate in localitatea Malini, resedinta de comuna.

In cele 5 unitati de invatamant, cu o capacitate de 64 sali de clasa, sunt inscrisi un numar aproximativ de 900 elevi astfel:

Locația	Elevi		Copii la grădiniță
	Ciclul primar	Ciclul gimnazial	
Școala gimnaziala Malini	149	87	79
Școala gimnaziala Paraie	93	75	60
Scoala gimnaziala Suha	65	45	45
Scoala gimnaziala Poiana Marului	67	51	44
Scoala primara Valeni	32	-	25

În comuna Malini exista un Camin cultural, 2 Sali de festivitati si o Biblioteca comunala, 6 Biserici ortodoxe si 1 Biserica pe stil vechi.

Secțiunea a 8-a. Specific regional/local.

Din punct de vedere administrativ comuna se învecinează cu:

1. N - comuna Slatina;
2. NE - comunele Valea Moldovei și Cornu Luncii;
3. E-SE - comuna Rasca;
4. S - comuna Pipirig, comuna Rasca.
5. V-SV - comuna Borca
6. NV - comuna Stulpicani

CAPITOLUL III. ANALIZA RISCURILOR GENERATOARE DE SITUAȚII DE URGENȚĂ.

Secțiunea 1. Analiza riscurilor naturale.

A. CUTREMURE DE PĂMÂNT

Cutremurele sunt fenomene naturale imprevizibile, fiind provocate în principal de mișcările scoarței pământului, de erupții vulcanice, de alunecări de teren și de prăbușirea unor peșteri sau grote.

Seismicitatea zonei de nord a Moldovei se datorează mișcărilor tectonice generate de acumulările de energii potențiale în sistemul de folii existent până la o valoare critică, care depășește rezistența rocilor, moment în care se produce o descărcare bruscă de energie cinetică sau seismică.

În cazul producerii unui seism mai mare de 6 grade pe scara Richter în zona Vrancea, zona comunei Malini nu este afectată.

B. ALUNECĂRI ȘI PRĂBUȘIRI DE TEREN

Alunecările de teren reprezintă deplasări ale versanților dealurilor. Ele se pot produce de-a lungul pantei sau lateral, ca urmare a unor fenomene naturale (ploi torențiale, prăbușiri ale unor grote, eroziuni puternice, cutremure de pământ), sau chiar ca urmare a unor activități umane. Alunecările de teren pot antrena mase mici sau mari de pământ și roci ce se pot deplasa cu viteze diferite.

C. INUNDAȚII ȘI FENOMENE METEO PERICULOASE

Ca urmare a ploilor torențiale precum și în cazul topirii bruște a zăpezii, pot să crească debitele pârâului Suha Mare ce poate inunda un număr de cca 56 gospodării și cca 237 ha teren agricol, paraul Malaiu poate afecta un număr de cca 18 gospodării și cca 6 ha teren agricol și raul Moldova care poate inunda cca 150 ha teren agricol.

D. INCENDIILE DE PĂDURE

Incendiu reprezintă arderea autoîntreținută, care se desfășoară fără control în timp și spațiu, care produce pierderi de vieți omenești și/sau pagube materiale și care necesită o intervenție organizată în scopul întreruperii procesului de ardere și pentru lichidarea consecințelor acestuia.

Incendiu de pădure poate fi :

- **de sol** - în care arde materia organică conținută în litieră, humus sau turbă. Viteza de propagare este mică

- **de suprafață** – în care arde vegetația de talie joasă. Ele se propagă în general prin radiație.

- **de coronament**, în care arde partea superioară a arborilor și se formează o coroană de incendiu. Ele eliberează în general cantități mari de căldură, iar viteza de propagare este foarte ridicată. Sunt cu atât mai intense și mai greu de controlat cu cât vântul este mai puternic iar combustibilul este mai uscat.

Prin efectele sale incendiul de pădure este un factor de distrugere atât pentru oameni, activităților cât și mediului. Un incendiu de pădure are efecte imediate asupra faunei și florei dar și pe termen lung luând în calcul timpul necesar refacerii biotopului. El poate fi la originea unor eroziuni ale solului.

Pe raza comunei Malini sunt 10636 ha de pădure aflat în administrarea Ocolului silvic Malini.

Secțiunea a 2-a. Analiza riscurilor tehnologice.

A. ACCIDENTE CHIMICE

Accidentul chimic reprezintă o eliberare necontrolată în mediul înconjurător a unor substanțe toxice industriale cu concentrații mai mari decât cele maxime admise, punând astfel în pericol sănătatea populației. Un accident cu substanțe periculoase poate avea loc oriunde.

Pot să apară accidente chimice cu efecte deosebite în urma evenimentelor pe căile de comunicații a mijloacelor care transportă substanțe chimice care eliberate în atmosferă pot produce pagube materiale și umane.

B. ACCIDENTE NUCLEARE ȘI CĂDERI DE OBIECTE COSMICE

Deși nu există pe teritoriul județului Suceava obiective industriale cu risc nuclear și nici în județele vecine, această zonă poate fi afectată de unele accidente nucleare transfrontaliere.

Gradul de contaminare radioactivă în cazul accidentului de la Cernobîl a fost mai mare în județul Suceava decât în alte județe ținând cont de poziția geografică, de formele de relief și de condițiile meteorologice favorabile propagării norului de aer contaminat.

Pe teritoriul județului Suceava există opt puncte de măsurare a radioactivității mediului înconjurător, organizate și dotate corespunzător. Datele culese de aceste puncte sunt centralizate la Inspectoratul Județean pentru Situații de Urgență, care execută înștiințarea tuturor despre situația creată.

C. ACCIDENTE MAJORE PE CĂILE DE COMUNICAȚII

Pe raza comunei Malini pot să apară accidente majore pe căile de comunicația ce traversează comuna și pe care se pot transporta substanțe chimice industriale periculoase.

De asemenea pe timp de iarnă, datorită cantității mari de zăpadă pot să apară accidente în care pot să fie implicate mai multe mijloace de transport, care să provoace ambuteiaje și întreruperea circulației în comună.

D. RISCUL DE POLUARE A APELOR

Poluarea apelor pe raza comunei Malini se poate face de către unii agenți economici care nu respecta normele de protecție a mediului înconjurător sau de alte deseuri de la gospodăriile populației.

E. PRĂBUȘIRI DE CONSTRUCȚII, INSTALAȚII SAU AMENAJĂRI

Pe raza comunei Malini nu sunt gospodării care prezintă instabilitate și se poate prăbuși cu ușurință.

Secțiunea a 3-a. Analiza riscurilor biologice.

D. EPIDEMII ȘI EPIZOOTII

Pe raza comunei Malini sunt posibile apariția epidemiilor de gripă, rubeolă, hepatită și encefalomeningită.

De asemenea pot să apară epizootii în special la stânilor organizate pe raza comunei (7 stâni cu aproximativ 1500 capete), precum și la crescătorii particulare de animale.

Secțiunea a 4-a. Analiza riscului de incendiu.

Incendiile care se pot produce pe raza comunei Malini sunt determinate de folosirea focului deschis în perioadele secetoase la miriști sau la curățirea terenurilor de resturile vegetale.

Incendii se pot produce din cauza folosirii necorespunzătoare a sobelor sau necurățirea coșurilor de fum din locuințele cetățenilor.

Supradimensionarea rețelelor electrice este una din cauzele frecvente ale incendiilor la gospodăriile cetățenilor sau la operatorii economici din comună.

CAPITOLUL IV. ACOPERIREA RISCURILOR.

Secțiunea 1. Concepția desfășurării acțiunilor de protecție - intervenție.

La acțiunile de limitare și înlăturare a urmărilor situațiilor de urgență participă în primă fază forțele și mijloacele disponibile ale Serviciului Voluntar pentru Situații de Urgență al comunei Malini, apoi structuri de intervenție din cadrul Inspectoratului pentru Situații de Urgență „Bucovina” al Județului Suceava, unități și formațiuni militare ale Ministerului Administrației și Internelor, Ministerului Apărării Naționale, servicii de urgență voluntare limitrofe, formațiuni de Cruce Roșie și alte structuri cu atribuții în domeniu.

Acțiunile de intervenție sunt activitățile și acțiunile desfășurate de către serviciile pentru situații de urgență profesionale, voluntare și private, formațiuni de Cruce Roșie și alte structuri cu atribuții în domeniu pentru limitarea și înlăturarea urmărilor provocate de dezastru. În funcție de dezastrul produs, de locul și amploarea acestuia, se vor efectua următoarele activități:

- 1 executarea înștiințării și alarmării populației despre producerea dezastrului și intrarea în funcțiune a centrului operativ cu activitate temporară;
- 2 executarea cercetării permanente pentru determinarea pierderilor și distrugerilor provocate. Datele culese sunt centralizate și raportate comandantului acțiunii de intervenției sau grupei operative;
- 3 evacuarea de urgență a populației, animalelor și bunurilor materiale pentru limitarea amplitudinii fenomenului distructiv produs de dezastru;
- 4 anunțarea Centrului Operațional al Comitetului Județean pentru Situații de Urgență despre fenomenul produs, amploarea acestuia, pagube estimate;
- 5 Acordarea primului ajutor și transportul la P.A.R. se va efectua de grupele sanitare și formațiunile voluntare de Cruce Roșie;
- 6 Asigurarea limitării dezastrului prin constituirea de echipe specializate și asigurarea intervenției acestora în zonele periculoase;
- 7 asigurarea condițiilor de lucru pe timp de noapte, iarnă, vizibilitate redusă, condiții meteo deosebite;
- 8 Asigurarea pazei raioanelor afectate, restricțiile de circulație, a ordinii se va executa de către organele de poliție;
- 9 urmărirea regulilor de comportare, de combatere a zvonurilor
- 10 Efectuarea decontaminării personalului, echipamentului, terenului și clădirilor afectate în cazul unor accidente nucleare, chimice sau biologice se face de grupa de protecție N.B.C. a Inspectoratului pentru Situații de Urgență „Bucovina” al Județului Suceava;
- 11 Limitarea - refacerea avariilor produse la rețelele de telecomunicații, apă, gaz, electrice, canalizare.

Comuna Malini dispune pentru intervenție de Serviciul Voluntar pentru Situații de Urgență de categoria I-a (C1) format din 10 membri.

Secțiunea a 2-a Etapele de realizare a acțiunilor.

Acțiunile de intervenție sunt desfășurate pentru limitarea și înlăturarea urmărilor provocate de dezastru.

În funcție de dezastrul produs, de locul și amploarea acestuia, se vor efectua următoarele activități:

- executarea înștiințării și alarmării populației despre producerea dezastrului și intrarea în funcțiune a centrului operativ cu activitate temporară;

- alertarea și/sau alarmarea unităților și a subunităților pentru intervenție;

- informarea personalului de conducere asupra situației create;

- executarea cercetării permanente pentru determinarea pierderilor și distrugerilor provocate. Datele culese sunt centralizate și raportate comandantului acțiunii de intervenției sau grupei operative;

- deplasarea la locul intervenției;

- intrarea în acțiune a forțelor, amplasarea mijloacelor și realizarea dispozitivului preliminar de intervenție;

- transmiterea dispozițiilor preliminare;

- recunoașterea, analiza situației, luarea deciziei și darea ordinului de intervenție;

- evacuarea de urgență a populației, animalelor și bunurilor materiale pentru limitarea amplitudinii fenomenului distructiv produs de dezastru;

- realizarea, adaptarea și finalizarea dispozitivului de intervenție la situația concretă; manevra de forțe

- anunțarea Centrului Operațional al Comitetului Județean pentru Situații de Urgență despre fenomenul produs, amploarea acestuia, pagube estimate;

Acordarea primului ajutor și transportul la Punctul de Adunare a Răniților (PAR) se va efectua de grupele sanitare și formațiunile voluntare de Cruce Roșie;

Asigurarea limitării dezastrului prin constituirea de echipe specializate și asigurarea intervenției acestora în zonele periculoase;

asigurarea condițiilor de lucru pe timp de noapte, iarnă, vizibilitate redusă, condiții meteo deosebite;

Asigurarea pazei raioanelor afectate, restricțiile de circulație, a ordinii se va executa de către organele de poliție;

Urmărirea regulilor de comportare, de combatere a zvonurilor

Efectuarea decontaminării personalului, echipamentului, terenului și clădirilor afectate în cazul unor accidente nucleare, chimice sau biologice se face de grupa de protecție C.R.B.N. a Inspectoratului pentru Situații de Urgență „Bucovina” al Județului Suceava;

Limitarea - refacerea avariilor produse la rețelele de telecomunicații, apă, gaz, electrice, canalizare;

Regruparea forțelor și a mijloacelor după îndeplinirea misiunii.

Stabilirea cauzei producerii evenimentului și a condițiilor care au favorizat evoluția acestuia;

Întocmirea procesului-verbal de intervenție și a raportului de intervenție;

Retragerea forțelor și a mijloacelor de la locul acțiunii în locul de dislocare permanentă;

Restabilirea capacității de intervenție;

analiza intervențiilor și evidențierea măsurilor de prevenire/optimizare necesare.

În cazul producerii unui cutremur se va executa:

1. Echipa de cercetare va executa cercetarea raionului și delimitarea zonelor (construcțiilor) cu grad ridicat de pericol;

2. Amenajarea căilor de acces pentru salvarea victimelor, acordarea primului ajutor, trierea și evacuarea populației (salariaților) și a bunurilor materiale se va executa de către echipa de deblocare-salvare în cooperare cu cea sanitare și alte formațiuni;

3. Participarea la amenajarea și asigurarea funcționării punctelor de adunare a sinistraților;

4. Participarea la distribuirea ajutoarelor, asigurarea nevoilor de apă, hrană, și medicamente;

5. Grupa, de intervenție cu cele două motopompe - va acționa în vederea localizării și stingerea incendiilor;

6. Pe timpul intervenției se va avea în vedere permanent existența pericolului apariției unui dezastru complementar.

În cazul accidentelor chimice pe căile de comunicații se va executa:

1. Echipa de cercetare va executa cercetarea raionului contaminat, identificarea naturii și concentrației substanțelor toxice industriale, delimitarea raionului, a zonelor cu concentrații ridicate și grad ridicat de pericol, prin semnalizare vizibilă;

2. Izolarea sursei contaminării se va realiza numai de către specialiști, echipe cu costume de protecție, aparate izolante și scule necesare remedierii avariei;

3. Realizarea unui perimetru de securitate prin măsuri de restricție a circulației și limitarea accesului în zonă;

4. Aplicarea primelor măsuri de prim ajutor persoanelor contaminate sau rănite, într-un loc special amenajat, astfel amplasat încât să fie la o distanță mai mare de 100 m de sursa toxică și în direcție opusă celei în care bate vântul;

5. Luarea măsurilor de protecție a personalului de intervenție;

6. Limitarea extinderii contaminării se va efectua prin realizarea perdelelor de apă, decontaminarea se execută din partea opusă vântului;

7. Punctele de decontaminare se amenajează în afara zonelor contaminate;

8. Utilajele care au fost folosite pentru acțiuni de intervenție în interiorul raionului contaminat execută decontaminarea totală după ce se scot din raion și au executat decontaminarea inițială;

9. Personalul care a executat decontaminarea, execută decontaminare proprie după terminarea misiunii.

În cazul producerii unor incendii și explozii se va executa:

1. Pe timpul intervenției se va ține cont de tendința de propagare a incendiilor avându-se în vedere pericolul apariției unor noi incendii (explozii);

2. Participarea în cooperare cu echipele P.S.I. și alte forțe specializate pentru, stingerea incendiilor, coordonarea, controlul și acordarea asistenței medicale;

3. Salvarea și/sau protejarea oamenilor, animalelor și bunurilor aflate în pericol;

4. Acordarea primului ajutor medical, trierea și evacuarea populației precum și a bunurilor materiale;

5. Limitarea proporțiilor dezastrului și înlăturarea consecințelor acestuia cu mijloacele din dotare;

6. Asigurarea asistenței medicale de urgență;

În cazul producerii inundațiilor se va executa:

1. Evacuarea populației (salariaților) și a bunurilor materiale afectate ca urmare a producerii inundațiilor;

2. Relocarea persoanelor sinistrate;

3. Acordarea asistenței medicale de urgență persoanelor afectate;

4. Participarea la distribuirea ajutoarelor, asigurarea nevoilor de apă, hrană, și medicamente;

5. Formațiunile Serviciului Voluntar pentru Situații de Urgență vor interveni, în cooperare cu alte formațiuni specializate, pentru limitarea proporțiilor dezastrului și înlăturarea consecințelor acestuia cu mijloacele din dotare;

În cazul alunecărilor (prăbușirilor) de teren se va executa:

1. Evacuarea populației și a bunurilor materiale;

2. Relocarea de urgență a persoanelor sinistrate;

3. Măsuri de căutare salvare a eventualelor victime;

4. Acordarea asistenței medicale de urgență persoanelor afectate;

5. Evaluarea efectelor generate de alunecările de teren prin echipe de experți.

Secțiunea a 3-a Faze de urgență a acțiunilor.

Măsurile de intervenție se vor aplica pe tipuri de urgențe:

Urgența I-a: salvarea răniților, contaminaților și intoxicaților;

Urgența a II-a: luarea măsurilor de înlăturare a avariilor și distrugerilor la sursele de contaminare și la stingerea incendiilor care ar putea provoca accidente.

Urgența a III-a: se vor continua acțiunile de intervenție până la terminare.

În funcție de locul, natura, amploarea și de evoluția evenimentului, intervențiile serviciilor profesionale pentru situații de urgență sunt organizate astfel:

a) urgența I - asigurată de garda/gărzile de intervenție a/ale subunității în raionul/obiectivul afectat;

b) urgența a II-a - asigurată de subunitățile inspectoratului județean/pentru situații de urgență;

c) urgența a III-a - asigurată de două sau mai multe unități limitrofe;

d) urgența a IV-a - asigurată prin grupări operative, dislocate la ordinul inspectorului general al Inspectoratului General pentru Situații de Urgență, în cazul unor intervenții de amploare și de lungă durată

Secțiunea a 4-a Acțiunile de protecție-intervenție.

Forțele de intervenție specializate acționează conform domeniului lor de competență, pentru:

a) salvarea și/sau protejarea oamenilor, animalelor și bunurilor materiale, evacuarea și transportul victimelor, cazarea sinistraților, aprovizionarea cu alimente, medicamente și materiale de primă necesitate;

b) acordarea primului ajutor medical și psihologic, precum și participarea la evacuarea populației, instituțiilor publice și a operatorilor economici afectați;

c) aplicarea măsurilor privind ordinea și siguranța publică pe timpul producerii situației de urgență specifice;

d) dirijarea și îndrumarea circulației pe direcțiile și în zonele stabilite ca accesibile;

e) diminuarea și/sau eliminarea avariilor la rețele și clădiri cu funcțiuni esențiale, a căror integritate pe durata cutremurelor este vitală pentru protecția populației: stațiile de pompieri și sediile poliției, spitale și alte construcții aferente serviciilor sanitare care sunt dotate cu secții de chirurgie și de urgență, clădirile instituțiilor cu responsabilitate în gestionarea situațiilor de urgență, în apărarea și securitatea națională, stațiile de producere și distribuție a energiei și/sau care asigură servicii esențiale pentru celelalte categorii de clădiri menționate, garajele de vehicule ale serviciilor de urgență de diferite categorii, rezervoare de apă și stații de pompare esențiale pentru situații de urgență, clădiri care conțin gaze toxice, explozivi și alte substanțe periculoase, precum și pentru căi de transport, clădiri pentru învățământ;

f) limitarea proporțiilor situației de urgență specifice și înlăturarea efectelor acesteia cu mijloacele din dotare.

Secțiunea a 5-a Instruirea.

Pregătirea personalului cu funcții de conducere din administrația locală cu atribuții în domeniul managementului situațiilor de urgență se va executa prin cursuri în cadrul Centrului Național de Perfecționare a Pregătirii pentru Managementul Situațiilor de Urgență Ciolpani și a Centrului Zonal de Pregătire de Protecție Civilă Bacău, având la bază prevederile Ordinului Ministrului Internelor și Reformei Administrative nr. 673 din 09 decembrie 2008;

Pregătirea membrilor comitetului local pentru situații de urgență, a personalului centrului operativ și celulelor de urgență, a inspectorilor de protecție civilă, a cadrelor tehnice cu atribuții în domeniul apărării împotriva incendiilor, a personalului de specialitate cu atribuții în domeniile

apărării împotriva incendiilor și protecției civile, precum și a personalului serviciilor publice voluntare și serviciilor private pentru situații de urgență se va realiza prin cursuri organizate la Centrul Național de Perfecționare a Pregătirii pentru Managementul Situațiilor de Urgență Ciolpani și prin convocări, instructaje, antrenamente de specialitate, aplicații, exerciții și concursuri organizate de comitetele pentru situații de urgență, structurile profesioniste din structura Inspectoratului General pentru Situații de Urgență sau la nivelul instituțiilor respective;

Pregătirea salariaților din instituțiile publice și operatorii economici se realizează prin instructaje și antrenamente de avertizare, alarmare, evacuare, adăpostire, prim ajutor etc., în funcție de tipurile de risc la care sunt expuși. Categoriile de instructaje, principiile, modalitățile, cerințele și condițiile organizării activității de instruire sunt stabilite prin Ordinul Ministrului Administrației și Internelor nr. 712/2005, modificat și completat prin Ordinul Ministrului Administrației și Internelor nr.786/2005; - conform anexei 1 din Planul de pregătire în domeniul situațiilor de urgență în anul 2020.

Populația se instruește prin participarea la exercițiile de alarmare publică, aplicațiile și exercițiile de specialitate, prin intermediul mass-media și prin acțiunile organizațiilor neguvernamentale, potrivit specificului acestora.

Pregătirea preșcolărilor și elevilor se organizează și se desfășoară conform protocoalelor încheiate între Inspectoratul pentru Situații de Urgență „Bucovina” al jud. Suceava și Inspectoratul Școlar Județean Suceava

Pregătirea preșcolărilor și elevilor se desfășoară prin parcurgerea temelor de specialitate și prin activități extrașcolare incluse în cadrul programelor și planurilor activităților de profil, în funcție de particularitățile de vârstă specifice nivelurilor de învățământ.

Populația neîncadrată în muncă se instruește prin participarea la exercițiile de alarmare publică, aplicațiile și exercițiile de specialitate, prin intermediul mass-media și prin acțiunile organizațiilor neguvernamentale, potrivit specificului acestora;

Serviciile voluntare pentru situații de urgență vor desfășura pregătirea trimestrială la nivelul comunelor conform planificării din Planul de pregătire în domeniul situațiilor de urgență în anul 2020. Ședințele de pregătire se vor desfășura pe durata a 3 ore teoretice și 2 ore practice în a doua duminică din lună. Se va pune accentul pe cunoașterea tehnicii de intervenție a procedurilor de acțiune în diferite situații, precum și omogenizarea grupelor de intervenție și echipelor specializate pe tipuri de riscuri.

Serviciile private pentru situații de urgență vor desfășura pregătirea lunară pe baza tematicii prezentată în Planul de pregătire în domeniul situațiilor de urgență în anul 2020. Se va pune accent în activitatea de pregătire pe cunoașterea punctelor, locurilor și activităților cu grad ridicat de pericol, precum și pe modul de intervenție în diferite situații în vederea salvării de vieți omenești și reducerea pagubelor materiale.

Secțiunea a 6-a.

Realizarea circuitului informațional-decizional și de cooperare.

Sistemul informațional-decizional al comunei Malini cuprinde ansamblul subsistemelor destinate observării, detectării, măsurării, înregistrării, stocării și prelucrării datelor specifice, alarmării, notificării, culegerii și transmiterii informațiilor și a deciziilor de către factorii implicați în acțiunile de prevenire și gestionare a unei situații de urgență.

Informarea secretariatului tehnic permanent a Comitetului pentru Situații de Urgență Județean Suceava (CJSU) asupra locului producerii unei situații de urgență specifică, evoluției acesteia, efectelor negative produse, precum și asupra măsurilor luate se realizează prin rapoarte operative.

Primarul, comitetul local pentru situații de urgență, precum și conducerea operatorilor economici și instituțiilor amplasate în zone de risc au obligația să asigure preluarea de la stațiile centrale și locale a datelor și avertizărilor meteorologice și hidrologice, în vederea declanșării acțiunilor preventive și de intervenție

CAPITOLUL V. RESURSE UMANE, MATERIALE, FINANCIARE.

În funcție de categoriile de riscuri identificate, mecanismele și condițiile de producere/manifestare, de amploarea și efectele posibile ale acestora, se stabilesc tipurile de forțe și mijloace necesare de prevenire și combatere a riscurilor, astfel:

- a) inspecții de prevenire;
- b) servicii profesionale/voluntare/private pentru situații de urgență;
- c) formațiuni de asistență medicală de urgență și descarcerare;
- d) formațiuni de protecție civilă: echipe de căutare-salvare, NBC și pirotehnice;
- e) alte formațiuni de salvare: Crucea Roșie, etc.;
- f) grupe de sprijin

Pe lângă aceste tipurile de forțe, mai pot acționa, după caz, în condițiile legii: unitățile poliției, jandarmeriei și poliției de frontieră, structurile poliției comunitare, unitatea specială de aviație a Ministerului Administrației și Internelor, unitățile specializate/detașamente din cadrul Ministerului Apărării, unitățile pentru asistența medicală de urgență ale Ministerului Sănătății Publice, organizațiile neguvernamentale specializate în acțiuni de salvare, unitățile și formațiunile sanitare și de inspecție sanitară veterinară, formațiuni de pază a persoanelor și a bunurilor, precum și detașamente și echipe din cadrul serviciilor publice descentralizate și al societăților comerciale specializate, incluse în planurile ISU „Bucovina“ Suceava și dotate cu forțe și mijloace de intervenție, formațiunile de voluntari ai societății civile specializați în intervenția în situații de urgență și organizați în organizații neguvernamentale cu activități specifice.

Finanțarea cheltuielilor cu situațiile de urgență se asigură, potrivit legii, din bugetul local și este cuprinsă în Planul de asigurare cu resurse umane, materiale și financiare necesare gestionării situațiilor de urgență.

Finanțarea serviciului voluntar pentru situații de urgență se asigură de către Consiliul local conform Legii nr.307 din 12 iulie 2006 art. 13 lit. f).

Finanțarea ajutoarelor de urgență, a despăgubirilor, precum și a unor lucrări sau cheltuieli neprevăzute se asigură din fondul de intervenție constituit la dispoziția Guvernului pentru înlăturarea efectelor unor dezastre.

CAPITOLUL VI LOGISTICA ACȚIUNILOR:

Sistemul forțelor și mijloacelor de intervenție în cazul producerii unei situații de urgență se stabilește prin planurile de apărare specifice elaborate, conform regulamentelor privind prevenirea și gestionarea situațiilor de urgență specifice tipurilor de riscuri.

Forțele și mijloacele de intervenție se organizează, se stabilesc și se pregătesc din timp și acționează conform sarcinilor stabilite prin planurile de apărare specifice.

Logistica acțiunilor de pregătire teoretică și practică, de prevenire și gestionare a situației de urgență specifice se asigură de Consiliul local al comunei, Malini în raport de răspunderi, măsuri și resurse necesare.

ANEXE:

- Anexa 1.** Lista autorităților și factorilor care au responsabilități în analiza și acoperirea riscurilor;
- Anexa 2.** Atribuțiile autorităților și responsabililor cuprinși în PAAR;
- Anexa 3.** Tabel nominal cu componență Comitetului Local pentru Situații de Urgență;
- Anexa 4.** Organigrama SVSU a comunei Malini;
- Anexa 5.** Graficul cu principalele activități desfășurate de Comitetul Local pentru Situații de Urgență;
- Anexa 6.** Riscuri potențiale în localități/județe vecine care pot afecta zona de competență;
- Anexa 7.** Harta cu riscurile existente pe raza comunei Malini;
- Anexa 8.** Sisteme existente de alarmare a populației în cazul evacuării;
- Anexa 9.** Tabel cuprinzând obiectivele (locuințe, instituții, operatori economici) care pot fi afectate de producerea unei situații de urgență (seism, inundație, alunecare de teren, accident tehnologic etc.);
- Anexa 10.** Schema fluxului informațional-decizional;
- Anexa 11.** Capacități de evacuare în caz de urgență ;
- Anexa 12.** Planificarea exercițiilor;
- Anexa 13.** Tabelul cu stocul de mijloace și materiale de apărare existente ;
- Anexa 14.** Reguli de comportare în cazul producerii unei situații de urgență;
- Anexa 15.** Tabel nominal cu membrii S.V.S.U.
- Anexa 16.** Tabel cuprinzând punctele de distribuție butelii de GPL.

**PRIMAR,
PETRU NISTOR**

**LISTA AUTORITĂȚILOR ȘI FACTORILOR CARE AU RESPONSABILITĂȚI ÎN
ANALIZA ȘI ACOPERIREA RISCURILOR ÎN COMUNA MALINI**

Nr. crt.	Denumire autoritate	Coordonate de autoritate	Persoană de contact	Atribuții în PAAR conform fișei nr.
1.	Primarie	Localitatea Malini	Primar Petru Nistor Tel:721/289087	Fișa nr. 1
			Viceprimar Cîmpulungeanu Mariana Tel: 0748187985	Fișa nr. 2
			Responsabil S.U.-P.S.I. Elena Sandu Tel: 0740311323	Fișa nr. 3
			Șef SVSU Elena Sandu Tel: 0740311323	Fișa nr. 4
			Șef Centru operativ cu activitate temporară Cîmpulungeanu Mariana	Fișa nr. 5
2.	Poliție	Localitatea Malini	Șef Post Poliție Ciotina Daniel Tel:0748335887	Fișa nr. 6
3.	Dispensar uman	Localitatea Malini	Medic Mogarzan Mariana-Carmen Tel:0744315077	Fișa nr. 7
4.	Dispensar veterinar	Localitatea Malini	Busuioc Gabriel Tel: 0744248074	Fișa nr. 8
5.	Școala Gimnazială	Localitatea Malini	Director: Ștefănoaia Angelica Tel:0742350238	Fișa nr. 9
6.	S.Comerciale SRL	Localitatea Malini	Administratori	Fișa nr. 10

ATRIBUȚIILE AUTORITĂȚILOR ȘI RESPONSABILILOR CUPRINȘI ÎN PAAR

Autoritatea – Primar Petru Nistor - 0745602711		Fisă nr. 1
GESTIONAREA RISCURILOR		
ATRIBUȚII	MOD DE ÎNDEPLINIRE	
<ul style="list-style-type: none"> - informează prin centrul operațional județean, privind stările potențial generatoare de situații de urgență și iminența amenințării acestora; - evaluează situațiile de urgență produse pe teritoriul unității administrativ-teritoriale, stabilesc măsuri și acțiuni specifice pentru gestionarea acestora și urmăresc îndeplinirea lor; - asigură informarea populației prin mass-media despre iminența amenințării ori producerea situațiilor de urgență, precum și asupra măsurilor întreprinse pentru limitarea sau înlăturarea efectelor acestora; - declară, cu acordul prefectului, starea de alertă pe teritoriul unității administrativ-teritoriale; - asigură coordonarea aplicării unitare pe teritoriul localității, a măsurilor și acțiunilor de prevenire și gestionare a situațiilor de urgență; - coordonează activitățile de prevenire și de intervenție desfășurate de serviciul voluntar pentru situații de urgență; - analizează situația creată și posibilitățile de acțiune. Solicită sprijin din partea forțelor cu care cooperează, structurilor profesioniste; - coordonează derularea programelor de pregătire în domeniul situațiilor de urgență; - asigură întreținerea permanentă în stare de funcționare corespunzătoare a tuturor mijloacelor de intervenție pentru situații de urgență și asigură instruirea practică a personalului angajat desemnat să le utilizeze în caz de necesitate - analizează și avizează planul local pentru asigurarea resurselor umane, materiale și financiare necesare gestionării situației de urgență; - asigură întocmirea până la 20 ianuarie a anului în curs a Planului cu principalele activități privind managementul situațiilor de urgență; 	<p>Telefonic, fax,etc.;</p> <p>Pe tipuri de riscuri;</p> <p>Prin mijloacele existente pe plan local: sirenă, clopot, sistem radioamplificare, etc.;</p> <p>După primirea aprobării</p> <p>Conform planurilor stabilite;</p> <p>Conform planurilor stabilite;</p> <p>Telefonic, radio, etc.;</p> <p>Conform extraselor din planul județean de pregătire;</p> <p>Conform graficelor de întreținere;</p> <p>În funcție de necesarul rezultat din prevederile actelor normative potrivit tipurilor de riscuri care pot să afecteze localitatea;</p> <p>În acord cu tipurile de risc se stabilesc măsuri de prevenire cât și mijloacele necesare unei intervenții operative și eficiente;</p>	

Autoritatea – Viceprimar Cîmpulungeanu Mariana - 0748187985		Fisă nr. 2
ATRIBUȚII	MOD DE ÎNDEPLINIRE	
- organizează culegerea datelor despre stările potențial generatoare de situații de urgență și iminența amenințării acestora și raportează primarului;	Informații de la ISU, persoanele cu atribuții în domeniu, culese de la fața locului, etc.;	
- efectuează recunoașterea în teren stabilind consecințele dezastrelor asupra oamenilor, construcțiilor și mediului și raportează primarului;	Informații culese de la fața locului;	
- înlocuiește primarul în situația când acesta nu este în localitate și îndeplinește toate atribuțiile acestuia raportând stadiul îndeplinirii lor la sosire;	Conform fișei primarului	
- participă sau conduce la ordinul primarului activitățile de pregătire cu membrii CLSU, SVSU și a celorlalte categorii de forțe din sistemul local;	Potrivit planului tematic de pregătire;	
- urmărește la ordinul primarului aplicarea planurilor proprii privind gestionarea situațiilor de urgență și a planurilor cooperare specifice tipurilor de riscuri;	Conform planurilor proprii;	
- îndeplinesc orice alte atribuții și sarcini privind managementul situațiilor de urgență;	Stabilite de primar;	

Autoritatea – Responsabil pentru S.U.-P.S.I. Elena Sandu – 0740311323		Fisă nr. 3
ATRIBUȚII	MOD DE ÎNDEPLINIRE	
<ul style="list-style-type: none"> - efectuează recunoașterea în teren stabilind consecințele dezastrilor asupra oamenilor, construcțiilor și mediului și raportează primarului; - prezintă primarului, semestrial sau ori de câte ori situația impune, raportul de evaluare a capacității de apărare împotriva dezastrilor; - controlează aplicarea normelor de apărare împotriva incendiilor și de protecție civilă în domeniul specific; - propune includerea în bugetele proprii a fondurilor necesare organizării activității de apărare dezastrilor și dotării cu mijloace tehnice necesare intervenției pe tipuri de riscuri specifice localității; - participă sau conduce la ordinul primarului la activitățile de pregătire cu membrii SVSU și a celorlalte categorii de forțe din sistemul local; - urmărește la ordinul primarului aplicarea planurilor proprii privind gestionarea situațiilor de urgență și a planurilor cooperare specifice tipurilor de riscuri; - acordă sprijin și asistență tehnică de specialitate centrelor operative pentru situații de urgență în îndeplinirea atribuțiilor. - răspund/răspunde de pregătirea serviciului de urgență voluntar sau privat, după caz, precum și de participarea acestuia la concursurile profesionale; - îndeplinesc orice alte atribuții și sarcini privind managementul situațiilor de urgență; 	<p>Informații culese de la fața locului;</p> <p>În urma analizei efectuate</p> <p>Potrivit planului de control;</p> <p>Conform normelor de dotare;</p> <p>Stabilite de primar;</p> <p>La ordin</p> <p>La ordin</p> <p>Permanent</p> <p>Permanent</p>	

Autoritatea – Șef SVSU Elena Sandu - 0740311323	Fisă nr. 4
ATRIBUȚII	MOD DE ÎNDEPLINIRE
<ul style="list-style-type: none"> - organizează activitatea pentru prevenirea situațiilor de urgență (incendiilor) pe care o desfășoară grupa sau compartimentul, după caz, în acest scop; 	Conform graficelor de control;
<ul style="list-style-type: none"> - face propuneri comitetului local cu privire la încadrarea cu personal a serviciului, urmărind respectarea criteriilor prevăzute de lege; 	Permanent
<ul style="list-style-type: none"> - organizează intervenția serviciului - formației de intervenție, salvare și prim ajutor, pentru stingerea incendiilor și înlăturarea efectelor negative ale calamităților naturale și catastrofelor, precum și salvarea și acordarea primului ajutor persoanelor, în care scop; 	Permanent
<ul style="list-style-type: none"> - întocmește, cu sprijinul specialiștilor, documentele de organizare, desfășurare și conducere a activității S.V.S.U. privind intervenția formației; 	Permanent
<ul style="list-style-type: none"> - organizează zilnic intervenția formației pe ture de serviciu și urmărește încadrarea completă a grupelor; 	Permanent
<ul style="list-style-type: none"> - pregătește personalul formației pentru intervenție, prin executarea de exerciții și aplicații pe timp de zi și de noapte, atât cu forțele și mijloacele proprii, cât și cu alte servicii; 	Permanent
<ul style="list-style-type: none"> - controlează și ia măsuri pentru ca toate mașinile, utilajele, accesoriile, echipamentul de protecție și instalațiile de stingere din dotarea serviciului, precum și instalațiile de alarmare și de stingere să fie în permanentă stare de utilizare; 	Permanent
<ul style="list-style-type: none"> - conduce formația în acțiunile de intervenție pentru stingerea incendiilor și înlăturarea calamităților naturale și catastrofelor; 	La intervenții
<ul style="list-style-type: none"> - urmărește asigurarea permanenței la sediul serviciului a șoferilor, în cazul dotării localităților cu mașini; 	Permanent
<ul style="list-style-type: none"> - asigură respectarea întocmai a programului zilnic al pompierilor angajați, controlează în acest scop activitatea serviciului în schimburile II și III, precum și în zilele de repaus și de sărbători legale; 	Permanent
<ul style="list-style-type: none"> - îndeplinesc orice alte atribuții și sarcini privind managementul situațiilor de urgență. 	La ordin

Autoritatea – Șef centru operativ cu activitate temporară Cîmpulungeanu Mariana	Fisă nr. 5
ATRIBUȚII	MOD DE ÎNDEPLINIRE
<ul style="list-style-type: none"> - centralizează și transmite operativ date și informații privind apariția și evoluția stărilor potențial generatoare de situații de urgență la centrul operațional și comitetul județean; - monitorizează situațiile de urgență și informează Inspectoratul Județean pentru Situații de Urgență și celelalte centre operative interesate; - urmăresc aplicarea regulamentelor privind gestionarea situațiilor de urgență și a planurilor de intervenție și cooperare specifice tipurilor de riscuri; - asigură transmiterea operativă a deciziilor, dispozițiilor și ordinelor, precum și menținerea legăturilor de comunicații cu conducerea comitetului, cu dispeceratul unic de urgență și cu dispeceratele forțelor cu care cooperează în acest scop; - centralizează solicitările de resurse necesare pentru îndeplinirea funcțiilor de sprijin pe timpul situațiilor de urgență și fac propuneri pentru asigurarea lor; - îndeplinesc orice alte atribuții și sarcini privind managementul situațiilor de urgență, stabilite de primar 	<p>Informații de la ISU, persoanele cu atribuții în domeniu, culese de la fața locului, etc.;</p> <p>Informații culese de la fața locului;</p> <p>Conform cu planurile;</p> <p>Telefonic, radio, etc.;</p> <p>Conform planurilor proprii și situației din teren;</p> <p>Stabilite de primar;</p>

Autoritatea – Șef post de poliție Ciotina Daniel - 0748335887		Fisă nr. 6
ATRIBUȚII	MOD DE ÎNDEPLINIRE	
- Urmărirea respectării regulilor de comportare și de combatere a zvonurilor în zona afectată.	Comform planurilor proprii	
- Urmărirea respectării măsurilor de restricție și pază, și apărarea bunurilor din zona de acțiune.	Conform planurilor proprii	
-Monitorizează transporturile de substanțe chimice periculoase;	Permanent	
- Asigură dirijarea circulație în zona de dezastru permițând accesul mijloacelor de intervenție;	Pe timpul dezastrelor	
- Securizează zona de acțiune permițând numai accesul forțelor de intervenție.	Pe timpul dezastrelor	
- Execută paza bunurilor materiale aflate în zona afectată;	La nevoie	
- Asigură ordinea publică în perimetrul afectat de dezastru;	La ordin	
- Participă la evacuarea populației afectată de dezastru;	La ordin	
- Ține evidența personalului evacuat din/în locațiile stabilite prin plan;	Permanent	
- Evaluează riscul specific social luând măsurile care se impun.	Permanent	

Autoritatea – Medic uman Mogarzan Mariana-Carmen - 0744315077		Fisă nr. 7
ATRIBUȚII	MOD DE ÎNDEPLINIRE	
- asigură culegerea datelor despre stările potențial generatoare de situații de urgență specifice (pericolul apariției unor epidemii, etc.) și iminența amenințării acestora și raportează primarului;	Permanent premergător și pe timpul dezastrelor;	
- prezintă informări și puncte de vedere;	Permanent premergător și pe timpul dezastrelor;	
- asigură pregătirea personalului sanitar pentru intervenție;	Permanent;	
- asigură acordarea primului ajutor medical și psihologic, precum și participarea la evacuarea populației, instituțiilor publice și a operatorilor economici afectați	Premergător, pe timpul dezastrelor și postdezastre;	
- asigură salvarea și/sau protejarea oamenilor, evacuarea și transportul victimelor, cazarea sinistraților, aprovizionarea cu medicamente și materiale de primă necesitate	Pe timpul dezastrelor și postdezastre;	
- asigură anunțarea instituțiilor și a cetățenilor despre pericolul apariției epidemiei și instruirea cu principalele măsuri de contracarare.	pe timpul dezastrelor și postdezastre; Informații de la ISU, persoanele cu atribuții în domeniu, culese de la fața locului, etc.;	
- asigură aplicarea măsurilor sanitare în zonele afectate, corespunzător situației create.	Permanent premergător și pe timpul dezastrelor;	
- stabilește Introducerea carantinei în zonele afectate;	La nevoie;	
- efectuează recunoașterea în teren stabilind consecințele dezastrelor asupra sănătății oamenilor,;	Permanent premergător și pe timpul dezastrelor;	
- participă sau conduce activitățile de pregătire specifice cu membrii CLSU, SVSU și a celorlalte categorii de forțe din sistemul local;	Conform planului de pregătire	
- îndeplinește orice alte atribuții și sarcini privind managementul situațiilor de urgență;	Stabilite de primar;	

Autoritatea – Medic veterinar Busuioc Gabriel - 0744248074	Fisă nr. 8
ATRIBUȚII	MOD DE ÎNDEPLINIRE
<p>- asigură culegerea datelor despre stările potențial generatoare de situații de urgență specifice (pericolul apariției unor epizotii, etc.) și iminența amenințării acestora și raportează primarului;</p>	<p>Permanent premergător și pe timpul dezastrelor;</p>
<p>- prezintă informări și puncte de vedere;</p> <p>-asigură pregătirea personalului sanitar-veterinar pentru intervenție;</p>	<p>Permanent premergător și pe timpul dezastrelor;</p> <p>Permanent;</p>
<p>-asigură informarea cetățenilor despre pericolul apariției epizotiei și instruirea cu principalele măsuri de contracarare.</p>	<p>Premergător, pe timpul dezastrelor și postdezastre;</p>
<p>-asigură aplicarea măsurilor sanitar-veterinare în zonele afectate, corespunzător situației create.</p>	<p>Permanent premergător și pe timpul dezastrelor;</p>
<p>- stabilește Introducerea carantinei în zonele afectate;</p>	<p>La nevoie;</p>
<p>- efectuează recunoașterea în teren stabilind consecințele dezastrelor asupra sănătății oamenilor,;</p>	<p>Permanent premergător și pe timpul dezastrelor;</p>
<p>- participă sau conduce activitățile de pregătire specifice cu membrii CLSU, SVSU și a celorlalte categorii de forțe din sistemul local;</p>	<p>Conform planului de pregătire</p>
<p>- îndeplinește orice alte atribuții și sarcini privind managementul situațiilor de urgență;</p>	<p>Stabilite de primar;</p>

Autoritatea – Director (școală) Ștefănoaia Angelica - 0742350238	Fisă nr. 9
ATRIBUȚII	MOD DE ÎNDEPLINIRE
<p>- asigură identificarea, monitorizarea și evaluarea factorilor de risc specifici, generatori de evenimente periculoase în unitatea școlară;</p>	<p>Permanent premergător și pe timpul dezastrelor;</p>
<p>- asigură înștiințarea și alarmarea elevilor și angajaților despre producerea dezastrului;</p>	<p>Permanent premergător și pe timpul dezastrelor;</p>
<p>- stabilesc și urmăresc îndeplinirea măsurilor și a acțiunilor de prevenire și de pregătire a intervenției, în funcție de tipurile de risc;</p>	<p>Conform planurilor proprii;</p>
<p>- prevăd, anual, în bugetul propriu, fonduri pentru cheltuieli necesare desfășurării activităților privind prevenirea și gestionarea SU;</p>	<p>Conform planurilor proprii;</p>
<p>- mențin în stare de funcționare mijloacele de transmisiuni-alarmare, spațiile de adăpostire și mijloacele tehnice proprii, destinate adăpostirii sau intervenției, țin evidența acestora și le verifică periodic</p>	<p>Permanent;</p>
<p>- asigură aplicarea măsurilor sanitare în cadrul unității, corespunzător situației create.</p>	<p>La nevoie;</p>
<p>- asigură scoaterea elevilor, a personalului angajat și a bunurilor materiale din locurile periculoase și asigură evacuarea în locuri dinainte stabilite.</p>	<p>La nevoie;</p>
<p>- participă sau conduce la ordinul primarului activitățile de pregătire cu membrii CLSU, SVSU și a celorlalte categorii de forțe din sistemul local;</p>	<p>Conform planului de pregătire</p>
<p>- îndeplinesc orice alte atribuții și sarcini privind managementul situațiilor de urgență;</p>	<p>Stabilite de primar;</p>

Autoritatea – Director (agent economic)	Fisă nr. 10
ATRIBUȚII	MOD DE ÎNDEPLINIRE
<ul style="list-style-type: none"> - asigură identificarea, monitorizarea și evaluarea factorilor de risc specifici, generatori de evenimente periculoase în unitate; 	<p>Permanent premergător și pe timpul dezastrelor;</p>
<ul style="list-style-type: none"> -asigură înștiințarea și alarmarea personalului angajat despre producerea dezastrului; 	<p>Permanent premergător și pe timpul dezastrelor;</p>
<ul style="list-style-type: none"> - stabilesc și urmăresc îndeplinirea măsurilor și a acțiunilor de prevenire și de pregătire a intervenției, în funcție de tipurile de risc; 	<p>Conform planurilor proprii;</p>
<ul style="list-style-type: none"> - prevăd, anual, în bugetul propriu, fonduri pentru cheltuieli necesare desfășurării activităților privind prevenirea și gestionarea SU; 	<p>Conform planurilor proprii;</p>
<ul style="list-style-type: none"> - mențin în stare de funcționare mijloacele de transmisiuni-alarmare, spațiile de adăpostire și mijloacele tehnice proprii, destinate adăpostirii sau intervenției, țin evidența acestora și le verifică periodic 	<p>Permanent;</p>
<ul style="list-style-type: none"> - asigură aplicarea măsurilor sanitare în cadrul unității, corespunzător situației create. 	<p>La nevoie;</p>
<ul style="list-style-type: none"> - asigură personalului angajat și a bunurilor materiale din locurile periculoase și asigură evacuarea în locuri dinainte stabilite. 	<p>La nevoie;</p>
<ul style="list-style-type: none"> - participă sau conduce la ordinul primarului activitățile de pregătire cu membrii CLSU, SVSU și a celorlalte categorii de forțe din sistemul local; 	<p>Conform planului de pregătire</p>
<ul style="list-style-type: none"> - îndeplinesc orice alte atribuții și sarcini privind managementul situațiilor de urgență; 	<p>Stabilite de primar;</p>

**COMPONENȚA NOMINALĂ
A COMITETULUI LOCAL PENTRU SITUAȚII DE URGENȚĂ**

Nr. ctr.	Numele și prenumele	Locul de muncă	Funcția în structurile de protecție civilă	Telefon		
				Servici	Acasă	Mobil
1.	Nistor Petru	Primar	Presedinte			0745602711
2.	Cîmpulungeanu Mariana	Viceprimar	Vicepresedinte			0748187985
3.	Norocel Vasile	Secretar	Membru			0745325281
4.	Ciotină Daniel	Șef Post Poliție Mălini	Membru			0748335887
6.	Mogarzan Carmen	Medic de familie	Membru			0744315077
7.	Busuioc Gabriel	Medic veterinar	Membru			0744248074
10.	Ștefănoaia Angelica	Director Școala Gimnazială Mălini.	Membru			0742350238
11.	Cimbru Ciprian	Ocolul silvic Malini	Consultant			0740498702
5.	Sandu Elena	Primăria Mălini.	Consultant			0740311323
12.	Musca Doina	Oficiul postal Malini	Consultant			0758606844

**Intocmit,
Responsabil S.U.- P.S.I.
Ing. Elena Sandu**

**TABEL NOMINAL CU COMPONENTA CENTRULUI OPERATIV
CU ACTIVITATE TEMPORARA**

	Numele și prenumele	Locul de muncă	Funcția în CO	Telefon	
				Serviciu	Mobil
1.	Cîmpulungeanu Mariana	Primăria comunei Malini	Șef Centru operativ cu activitate temporară	0230/537305	0748187985
2.	Norocel Vasile		Locțiitor Șef Centru operativ cu activitate temporară		0745325281
3.	Iliescu Ioan		Membru		0744325373
4.	Iliescu Doinita		Membru		0742251234
5.	Roșca Mariana-Mirela		Membru		0747801485

**Intocmit,
Responsabil S.U.- P.S.I.
Ing. Elena Sandu**

**ORGANIGRAMA
S.V.S.U.
AL COMUNEI MALINI**

ŞEF SVSU: SANDU ELENA

I. COMPARTIMENT PREVENIRE:

ŞEF COMPARTIMENT PREVENIRE: AMARIE DUMITRU

SPECIALIŞTI PREVENIRE:

1. NOROCEL VASILE
2. MURARIU DUMITRU

II. FORMAŢIA DE INTERVENŢIE

ŞEF FORMAŢIE DE INTERVENŢIE: GHERASIM VASILE

a. GRUPĂ DE INTERVENŢIE

a.1. Tura 1

1. Şef grupă - BÎRSANU GHEORGHE
2. Şofer - ANTOCHI GHEORGHE
3. Servant - BLANARU GRIGORE
4. Servant - AXINIA CRISTIAN

a.2 Tura 2

1. Şef grupă - ASAFTEI VASILE
2. Şofer - ANGHELINA GAVRIL
3. Servant - VELICEASA CRISTIAN
4. Servant - CÎRJĂ CONSTANTIN

a.3 Tura 3

1. Şef grupă - POPESCU VASILE
2. Şofer - ANTOHI VASILE
3. Servant - BUZDUGAN VIOREL
4. Servant - DASCALAŞU ION

**III. ECHIPĂ SPECIALIZATĂ ÎN DOMENIUL AVERTIZARE-ALARMARE-
CĂUTARE-DEBLOCARE-SALVARE-EVACUARE**

1. Şef echipă - POPESCU VASILE
2. Servant - ASAFTEI VASILE
3. Servant - VODA GHEORGHE
4. Servant - BÎRSANU GHEORGHE
5. Servant - ANTOHI ILIE
6. Servant - UNGUREANU DUMITRU

**Intocmit,
Responsabil S.U.- P.S.I.
Ing. Elena Sandu**

G R A F I C U L

CU PRINCIPALELE ACTIVITĂȚI DESFĂȘURATE DE COMITETUL LOCAL PENTRU SITUAȚII DE URGENȚĂ A COMUNEI MALINI

Nr. crt	Denumirea activităților	Planificarea pe zile								Cine conduce	O b s.	
		1	2	3	4	6	10	15	20			24
A. MĂSURI CARE SE EXECUTĂ LA TOATE TIPURILE DE DEZASTRE												
1.	Primirea înștiințării despre producerea dezastrului de la ofițerul operativ al ISU, organele locale sau din alte surse și măsurile luate de alarmare a comunei										Personal de serviciu	
2.	Raportarea imediată a datei, orei, locului și primelor concluzii despre dezastrul respectiv, la Inspectoratul Județean pentru Situații de Urgență Suceava.										Personal de serviciu	
3.	Înștiințarea Comitetul pentru Situații de Urgență Local										Personal de serviciu	
4.	Executarea înștiințării și alarmării populației despre producerea dezastrului.										Echipa de transmisiuni - alarmare	
5.	Executarea cercetării la fața locului de către echipa de cercetare și raportarea primelor date despre urmările dezastrului.										Echipa de cercetare - observare	
6.	Deplasarea grupei operative din Comitetul pentru Situații de Urgență Local, la locul producerii evenimentului.										Șef CLSU	
7.	Urmărirea respectării măsurilor de restricție și pază, și apărarea bunurilor din zona de acțiune.										CLSU	
8.	Urmărirea respectării regulilor de comportare și de combatere a zvonurilor în zona afectată.										CLSU	
9.	Acordarea primului ajutor medical, transportul și spitalizarea răniților.										Echipa sanitară	
10.	Limitarea extinderii incendiilor prin măsuri de intervenție.										Echipaj intervenție	
11.	Scoaterea populației, salariaților și a bunurilor materiale din locurile periculoase și asigurarea evacuării în locuri dinainte stabilite.										Echipa deblocare	

Nr. crt	Denumirea activităților	Planificarea pe zile								Cine conduce	Obs.	
		1	2	3	4	6	10	15	20			24
12.	Organizarea acțiunilor în zona de dezastru și asigurarea cu mijloace de legătură, mijloace de transport materiale, hrană, echipament de protecție și materiale de intervenție.										CLSU	
13.	Constituirea unei grupe operative care să asigure intervenția de specialitate în zona de dezastru.										CLSU	
14.	Asigurarea schimbării forțelor de intervenție în cazul desfășurării acțiunilor pe o perioadă mai mare de timp.										CLSU	
15.	Întocmirea rapoartelor și sintezelor asupra stadiului îndeplinirii acțiunilor și necesarul de materiale de asigurat pentru asigurarea acțiunilor de intervenție.										CLSU	
16.	Asigurarea condițiilor de lucru pe timp de noapte, iarnă, vizibilitate redusă, condiții meteorologice deosebite.										CLSU	
17.	Analiza situației create și a posibilităților de acțiune. Solicitarea de sprijin din partea CSUJ										CLSU	
18.	Executarea cercetării suplimentare și restabilirea forțelor de intervenție.										CLSU	
B. MĂSURI SPECIALE PE TIPURI DE DEZASTRE												
a) Măsuri specifice în cazul producerii unor cutremure:												
1.	Culegerea datelor despre urmările seismului și raportarea la Inspectoratul Județean pentru Situații de Urgență Suceava										CLSU	
2.	Limitarea accesului în zona de dezastru.										CLSU	
3.	Organizarea acțiunilor de limitare a urmărilor dezastrului, de salvare a celor prinși sub dărâmături, de deblocare a căilor de acces, evacuarea sinistraților.										Comandantul acțiunii	
b) Măsuri specifice în caz de ploi abundente, inundații:												
1.	Culegerea datelor cu privire la pericolul unor inundații.										CLSU	

Nr. crt	Denumirea activităților	Planificarea pe zile								Cine conduce	Obs.	
		1	2	3	4	6	10	15	20			24
2.	Informarea factorilor implicați despre iminența producerii unor inundații, pentru luarea măsurilor de prevenire necesare.										CLSU	
3.	Luarea măsurilor de protecție la inundații, inclusiv evacuarea populației din zonele amenințate de inundație.										CLSU	
4.	Organizarea măsurilor de intervenție pentru limitarea și lichidarea urmărilor inundațiilor.										CLSU	
c) Măsuri specifice în cazul apariției unor epidemii:												
1.	Culegerea datelor despre pericolul apariției unor epidemii										CLSU	
2.	Pregătirea personalului sanitar pentru intervenție										CLSU	
3.	Anunțarea școlilor și a salariaților despre pericolul apariției epidemiei și instruirea cu principalele măsuri de contracarare.										CLSU	
4.	Aplicarea măsurilor sanitare în zonele afectate, corespunzător situației create.										CLSU	
5.	Introducerea carantinei în zonele afectate.										CLSU	

Intocmit,
Responsabil S.U.- P.S.I.
Ing. Elena Sandu

**RISCURILE POTENȚIALE ÎN LOCALITĂȚILE/JUDEȚELE VECINE CARE
POT AFECTA ZONA DE COMPETENȚĂ A
UNITĂȚII ADMINISTRATIV TERITORIALE**

Nr.crt.	Riscul	Populație afectată	Pagube materiale estimate	Obs.
1.	Plai Batran	8 familii		
2.	Celaru (com.Slatina)	Fond forestier RNP	f.mari	Ardere resturi
				vegetale limitrof
				Fond forestier
				R.N.P.

Harta riscurilor generatoare de situatii de urgenta - Judetul Suceava



**SISTEME EXISTENTE DE ALARMARE A POPULAȚIEI
ÎN CAZUL EVACUĂRII**

Nr. crt.	Sistem de alarmare	Locul de amplasare	Cine răspunde de punerea în funcțiune	Obs.
1.	Sirenă de alarmare 5,5 KW	Sediul Sc.gimn.Nicolae Labis Malini	Ofițer de serviciu	
2.	Clopotे biserică	Biserica ortodoxa Malini	Clopotar	
3.	Clopotе biserică	Biserica ortodoxa Poiana Marului	Clopotar	
4.	Clopotе biserică	Biserica ortodoxa. Stil vechi Poiana Marului	Clopotar	
5.	Clopotе biserică	Biserica ortodoxa. Suha	Clopotar	
6.	Clopotе biserică	Biserica ortodoxa Valeni Stanisoara	Clopotar	
7.	Clopotе biserică	Biserica ortodoxa nr.1 Paraie	Clopotar	
8.	Clopotе biserică	Biserica ortodoxa nr.2 Paraie	Clopotar	

**Intocmit,
Responsabil S.U.- P.S.I.
Ing. Elena Sandu**

T A B E L

CUPRINZÂND LOCUINȚELE ȘI OBIECTIVELE CARE POT FI AFECTATE DE PRODUCEREA UNEI SITUAȚII DE URGENȚĂ (INUNDAȚIE, SEISM)

LA INUNDAȚII

Nr. crt.	Locuințe afectate	Disponerea	Număr de persoane afectate
1.	Isaila Ioan		3
2.	Savoia Ioana		3
3.	Gherman Benoni		5
4.	Gherasim Dumitru		3
5.	Bejinaru Gheorghe		5
6.	Tapoi Viorica		1
7.	Burlui Anica		1
8.	Leonte Pertica		4
9.	Postolache Slelian		5
10.	Dranga Petru		3
11.	Dranga Vasile		4
12.	Baisita Vasile		4
13.	Petrescu Vasile		3
14.	Baisita Mircea		4
15.	Sava Ioan		2
16.	Borfoi Ion		5
17.	Cotoc Dragomir		2
18.	Tarata Ilie		1
19.	Prisacaru Ion		2
20.	Sofron Ilie		5
21.	Sofron Aurica		1
22.	Amariei Gheorghe		4
23.	Zimbru Toader		4
24.	Zimbru Vasile		7
25.	Voda Iacob		6

Intocmit,
Responsabil S.U.- P.S.I.
Ing. Elena Sandu

LA CUTREMUR

= nu este cazul =

Nr. crt.	Locuințe afectate	Disponerea	Număr de persoane afectate
1.			
2.			
3.			
4.			
5.			
TOTAL			

CIRCUITULUI INFORMAȚIONAL-DECIZIONAL ȘI DE COOPERARE

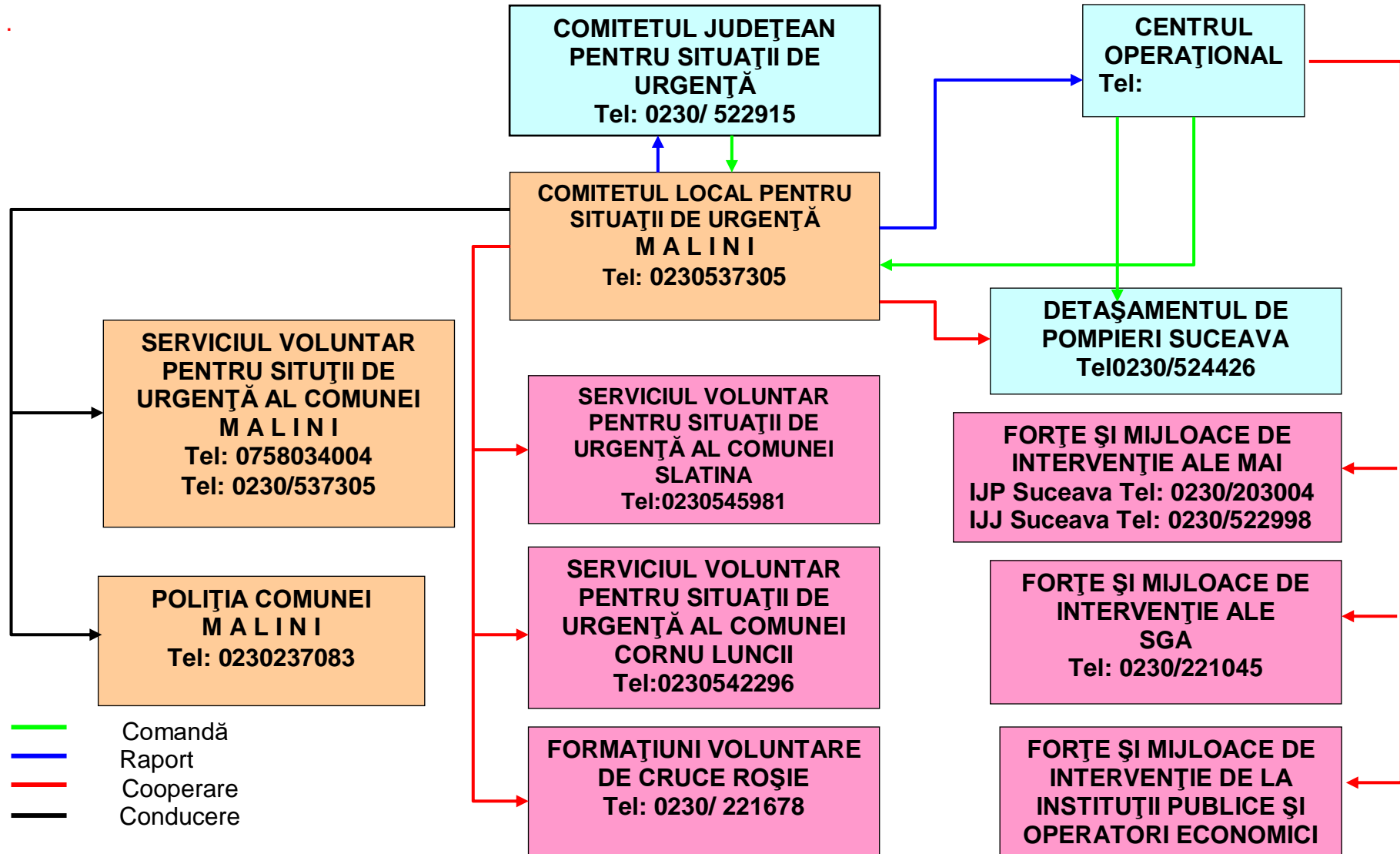

**CAPACITĂȚI DE EVACUARE ÎN CAZ DE URGENȚĂ
ȘI DOTAREA ACESTORA**

Nr. crt.	Denumire	Amplasare	Domeniul de activitate	Capacități de cazare	Capacități de preparare a hranei
1.	Căminul cultural	Satul Malini	Cultură	250	250
2.	Sala de sport	Satul Malini	Învățământ-sport	300	300
3.	Școala gimnaziala	Satul Malini	Învățământ	120	120
4.	Școala primara	Satul Suha	Învățământ	40	40
5.	Școala primara	Satul Poiana Marului	Învățământ	20	20
6.	Școala primara	Satul Valeni-Stanisoara	Învățământ	30	30
7.	Scoala primara	Satul Paraie	Învățământ	50	50
8.	Spitalul uman	Satul Malini	Sanitar	20	50
9.	Dispensar uman	Sat Malini	Sanitar	2	20
10.	Biserica ortodoxa	Sat Malini	Cult	200	200
11.	Biserica ortodoxa	Sat Suha	Cult	50	50
12.	Biserica ortodoxa	Sat Poiana Marului	Cult	50	50
13.	Biserica ortodoxa	Sat Valeni-Stanisoara	Cult	50	50
14.	Biserica ortodoxa nr.1	Sat Paraie	Cult	200	200
15.	Biserica ortodoxa nr.2	Sat Paraie	Cult	50	50
16.	Camin Suha	Sat Suha	Cultura	120	120

**Intocmit,
Responsabil S.U.- P.S.I.
Ing. Elena Sandu**

**PLANIFICAREA EXERCITIILOR ȘI APLICAȚIILOR
PLANIFICAREA PREGĂTIRII ÎN DOMENIUL SITUAȚIILOR DE URGENȚĂ
PRIN APLICAȚII, EXERCITII, CONCURSURI DE SPECIALITATE**

Nr. crt.	TIPUL / PERIODICITATEA	LOCALITATEA / AGENTUL ECONOMIC	DATA	TEMA	CINE CONDUCE
Exerciții					
1.	De evacuare	Scoala generala	octombrie	Evacuarea elevilor de la scoala generala in cazul producerii unui cutremur	CLSU
2.	De intervenție in caz de incendiu	Grup de locuințe	mai	Stingerea unui incendiu izbucnit la doua locuințe gospodărești	CLSU
Concursuri					
3.	Cu tematică de prevenire și intervenție la dezastre (anual - elevi)	ETAPA LOCALĂ	Mai		Directorul unității școlare, comitetul local, I.S.U.J., Inspectoratul Județean Școlar, Structuri
		ETAPA JUDEȚEANĂ	Iunie		
4.	Cu tematică de prevenire și stingere a incendiilor	ETAPA LOCALĂ	Mai		
		ETAPA	Iunie		

Nr. crt.	TIPUL / PERIODICITATEA	LOCALITATEA / AGENTUL ECONOMIC	DATA	TEMA	CINE CONDUCE
Exerciții					
1.	De evacuare	Scoala generala	octombrie	Evacuarea elevilor de la scoala generala in cazul producerii unui cutremur	CLSU
2.	De intervenție in caz de incendiu	Grup de locuințe	mai	Stingerea unui incendiu izbucnit la doua locuințe gospodărești	CLSU
	(anual - elevi)	JUDEȚEANĂ			teritoriale ale Autorității Naționale pentru Tineret
3.	Profesionale, cu serviciile voluntare /private pentru situații de urgență (anual)	Fază județeană	Mai		ISUJ
		Faza interjudețeană	Iunie		ISUJ, IGSU

**Intocmit,
Responsabil S.U.- P.S.I.
Ing. Elena Sandu**

T A B E L

**MATERIALE DE APĂRARE EXISTENTE, MODUL CUM SE
ACOPERĂ DEFICITUL DIN DISPONIBILITĂȚI**

Nr. crt.	Denumirea materialelor	Materiale de intervenție			Modul de acoperire a deficitului	
		Necesar	Existent	Deficit	CLSU	CJSU
Pentru inundații						
1	Costum de lucru în apă		4			
2	Veste de salvare		-			
3	Generator electric		2			
4	Barcă de salvare		-			
5	Motopompe de evacuare		4			
6.	Portavoce		-			
Pentru stingerea incendiilor						
1	Motopompe de stins incendii		4			
2	Costum de protecție		5			
3	Brâe de pompier		5			
4	Cască de protecție		5			
6	Aparat de respirație izolant cu trei butelii de rezervă	2	2			
8	Țevi tip TURĂ - P		4			
10	Furtun tip C		10			
11	Furtun Tip B		10			
Pentru cautare - deblocare - salvare						
1	Targă		1			
2	Lanternă		2			
3	Unelte de deblocare salvare		10			
4	Vestă reflectorizantă		10			
Pentru protecție CRBN						
-	-	-	-	-	-	-
Căutare , cercetare înștiințare alarmare						
1	Radiotelefon portabil					
2	Sirenă electronică (electrică)		1			
Adăpostire , evacuare						
-	-	-	-	-	-	-

**Intocmit,
Responsabil S.U.- P.S.I.
Ing. Elena Sandu**

REGULI DE COMPORTARE ÎN CAZUL PRODUCERII UNEI SITUAȚII DE URGENȚĂ

A. Reguli de pregătire antiseismică, protecție, comportare și acțiune a populației în caz de cutremur :

- a) Cunoașterea informațiilor despre clădirile și spațiile în care locuim sau lucrăm, privind:
- evenimentele seismice precedente și acțiunile lor asupra clădirii
 - aplicarea măsurilor și acțiunilor de evitare a distrugerilor parțiale sau totale asupra clădirilor în cazul declanșării unui cutremur puternic și anume pentru:
 - executarea tuturor lucrărilor de întreținere și reparații curente pentru a menține caracteristicile de rezistență pe întreaga durată de exploatare/serviciu a clădirii;
 - conștientizarea riscurilor la care s-ar expune dacă ar efectua modificări la clădire fără un aviz privind proiectul intervenției și autorizațiile legale din partea unui expert; toate modificările efectuate se înscriu în cartea tehnică a construcției;
 - efectuarea unei expertize tehnice asupra clădirii, de către un expert autorizat sau de către un institut specializat conform prevederilor legale;
 - executarea lucrărilor de consolidare, refacere și reparații atât la clădire cât și la instalațiile aferente clădirii: apă, gaze, încălzire, electricitate, canalizare etc. numai pe baza raportului de expertiză și a proiectelor autorizate;
 - respectarea unor principii simple și sigure pentru execuția de clădiri rezistente în localități rurale, respectiv a cerințelor legale privind calitatea construcțiilor în zone urbane, precum și luarea măsurilor privind reabilitarea clădirilor în conformitate cu normele actuale;
 - interzicerea intervenției asupra structurii clădirii - ex. lărgirea unor camere, mutarea pereților, practicarea de goluri, supraetajarea, săparea de pivnițe sau garaje etc. -, fără a avea un proiect întocmit de un specialist atestat pentru astfel de lucrări și toate autorizațiile necesare, deoarece altfel, se pot declanșa, cu sau fără seisme, procese de degradare rapidă sau chiar bruscă a clădirii, care pot periclita viața;
 - întocmirea proiectelor de consolidare și execuția acestora precum și recepția lucrărilor în conformitate cu prevederile Legii nr. 10/1995 privind calitatea în construcții, cu modificările ulterioare și ale regulamentelor în vigoare;
 - cunoașterea de către asociațiile de proprietari/locatari ale clădirilor multietajate - tip bloc -, a modului în care firmele cu sediul în apartamente respectă măsurile de protecție antiseismică, precum și pe cele de prevenire a unor incendii, explozii, deversări de materiale combustibile, toxice și chimice. În aceste spații se interzice depozitarea de materiale pe planșee, peste sarcina pentru care au fost proiectate. Dacă firma este în locuința personală cu 1 - 2 niveluri, se vor aplica toate măsurile de protecție pentru a nu afecta clădirile învecinate în cazul producerii unui cutremur, alunecare de teren, prin declanșarea de explozii, incendii etc.;
 - interzicerea depozitării de materiale combustibile, explozive, substanțe toxice etc. în clădiri de locuit; amplasarea și fixarea obiectelor grele se va face după consultarea unui specialist;
 - fixarea antenelor de satelit de elementele structurale ale clădirii pentru ca în cazul unui cutremur să se evite căderea lor și producerea de accidente;
 - cunoașterea măsurilor necesare prevenirii și stingerii incendiilor și aplicarea lor de către proprietarii, administratorii, locatarii din clădirile de tip bloc;
 - cunoașterea planului subsolului clădirii tip bloc și a rețelelor de conducte din subsolul clădirii, precum și cunoașterea locurilor de amplasare a robinetilor și vanelor de închidere a diferitelor utilități pe diferite ramificații;
 - cunoașterea și verificarea periodică a tavanelor, podului, acoperișului, balcoanelor,

cornişelor, calcanelor, coşurilor, terasei și învelitorii blocului/casei, astfel ca în cazul unui cutremur să se evite căderea cărămizilor, placajelor, tencuielilor, ornamentelor, țiglelor, olanelor, jardinierele, în zona intrărilor, aleilor înconjurătoare, străzilor sau la vecini. Se va proceda similar la elementele ce ar putea să cadă dinspre clădirea învecinată, inclusiv pentru îmbinarea cu blocul alăturat sau gardurile de zid ale vecinilor;

- consultarea unui expert autorizat la cumpărarea sau închirierea unei locuințe sau sediu de firmă, asupra evaluării rezistenței antiseismice conform normativelor tehnice în vigoare, în vederea evitării expunerii la un potențial risc.

b) Măsuri de pregătire a locului de muncă sau locuinței pentru prevenirea distrugerilor provocate de efectele unui seism:

- evitarea aglomerării spațiilor de la locul de muncă sau din locuință cu piese de mobilier sau aparatură instabile la seism și amplasate în vecinătatea locurilor în care se aglomerează de obicei familia, sau în spațiul de lucru;

- asigurarea pieselor de mobilier grele, zvelte, suprapuse și înalte, între ele și prin prindere de un perete, grindă solidă în locurile unde se aglomerează de obicei persoane la locul de muncă sau în familie;

- amplasarea echipamentelor tehnice și aparatelor casnice mai grele sau a celor pe roțile - de exemplu: copiatoare, calculatoare mari, mașini de spălat, frigidere etc. -, astfel încât să nu se afle în vecinătatea ieșirilor din încăperi sau apartament spre a nu bloca prin deplasarea lor accesul în cazul unui seism;

- fixarea aparatelor în așa fel încât racordurile să nu sufere deteriorări în caz de cutremur;

- amplasarea obiectelor fragile și valoroase într-un loc mai jos și sigur;

- amplasarea vaselor cu chimicale, combustibili în dulapuri în care să nu se poată răsturna, în încăperi în care nu se locuiește și nu există pericolul de contaminare și de incendiu;

- asigurarea ușilor dulapurilor cu închizători eficiente la oscilații, astfel încât deplasarea veselei depozitate să nu producă accidente;

- procurarea în locuință a cel puțin unui extingtor și amplasarea acestuia într-un loc cunoscut și accesibil în orice moment, lângă sursele potențiale de incendiu; învățați utilizarea acestuia;

- reținerea locului de amplasare a comutatoarelor, siguranțelor, robinetelor generale și locale pentru apă, gaze și electricitate și a modului lor de manevrare, astfel încât, la nevoie, după seism, să puteți lua măsurile minime de intervenție de urgență - închidere/deschidere;

- păstrarea la îndemână o unei truse de scule adecvate.

Dacă locuiți într-o clădire multifamilială tip bloc, informați-vă personal sau prin administrația asociației despre îndeplinirea obligațiilor legale privind:

- evaluarea rezistenței antiseismice actuale a structurii clădirii;

- reparațiile și consolidările necesare;

- proiectarea și executarea lucrărilor necesare;

- asigurarea pentru daune seismice, forme și taxe necesare.

Rețineți în memoria dvs. particularitățile localității, cartierului și împrejurimile locuinței dvs., ale drumului pe care vă deplasați zilnic la serviciu, școală sau cumpărături, având în vedere eventualele pericole descrise mai jos:

- căderea unor elemente de construcție nestructurale: tencuieli, cărămizi etc.;

- spargerea și căderea unor geamuri, în special la clădirile înalte;

- căderea unor obiecte, mobilier etc.;

- căderea unor stâlpi și linii electrice;

- incendii rezultând din scurtcircuite electrice, conducte de gaz rupte, răsturnarea unor instalații de încălzire etc.;

- alunecări de teren, avalanșe în zona muntoasă, lichefierea unor terenuri nisipoase.

Obișnuiți-vă să vă protejați și când vă aflați într-o altă situație: în concediu, în delegație, la spectacole, în vizită etc.

Discutați cu toți membrii familiei, vecinii sau colegii un plan despre ce ați face fiecare în caz de cutremur și faceți periodic repetiții.

c) Reguli de comportare rațională, individuale și de grup, loc de muncă, familie, pe stradă, în timpul producerii seismului:

1. Păstrați-vă calmul, nu intrați în panică, liniștiți-i și pe ceilalți, protejați copiii, bătrânii și femeile. Nu vă speriați de zgomotele din jur.

2. Preveniți tendințele de a părăsi camera sau locuința, deoarece faza seismică inițială are o durată redusă, astfel încât tocmai faza puternică a mișcării seismice vă poate surprinde pe scări, holuri, paliere, în aglomerație și panică, conducând la accidente grave, nedorite.

Atenție!

Scările sunt elemente de construcții foarte sensibile la deplasările diferențiate ale etajelor și, chiar dacă ar rezista, deplasarea persoanelor pe scări sub efectul oscilației seismice este extrem de periculoasă. Chiar dacă ieșirea de la etajele inferioare sau dintr-o locuință parter ar fi în principiu posibilă și fezabilă în scurt timp, în special pentru persoane tinere, afară sunt multe alte riscuri: calcane și coșuri de fum, parapete, ornamente, vitralii etc.

3. Rămâneți în încăpere sau locuință, departe de ferestre care se pot sparge și vă pot accidenta, protejați-vă sub o grindă, toc de ușă solid, sub un birou sau masă care sunt suficient de rezistente spre a vă feri de căderea unor obiecte, mobile suprapuse, lămpi, tencuieli ornamentale etc. În lipsa unor astfel de posibilități vă puteți proteja stând la podea lângă un perete solid, pe genunchi și coate, cu fața în jos iar cu palmele împreunate vă veți proteja capul, ceafa, iar cu antebrățele pe lateral capul. Această recomandare implică o cunoaștere prealabilă a acelor elemente de construcție rezistente, prin consultarea unui specialist atestat.

4. Dacă este posibil, închideți sursele de foc cât puteți mai repede iar dacă a luat foc ceva interveniți imediat după ce a trecut șocul puternic.

5. Nu fugiți pe ușă, nu săriți pe fereastră, nu alergați pe scări, nu utilizați liftul, evitați aglomerația, îmbulzeala, iar dacă este posibil deschideți ușa locuinței spre exterior, spre a preveni blocarea acesteia, în vederea evacuării după terminarea mișcării seismice.

6. Nu alergați în stradă.

7. Dacă vă aflați în afara unei clădiri, deplasați-vă cât mai departe de clădire, feriți-vă de tencuieli, cărămizi, coșuri, parapete, cornișe, geamuri, ornamente care de obicei se pot prăbuși în stradă. Nu fugiți pe stradă, deplasați-vă calm spre un loc deschis și sigur.

8. Acordați prim ajutor persoanelor rănite.

9. În cazul în care sunteți surprinși de căderea unor tencuieli sau obiecte de mobilier răsturnate, căutați să vă protejați capul și membrele sau să vă asigurați supraviețuirea; ulterior veți căuta să alarmați prin diferite metode vecinii cât și echipele de salvare-intervenție de prezența dvs.

d) Reguli de comportare după producerea unui cutremur:

1. Nu părăsiți imediat spațiul, camera, apartamentul, clădirea în care v-a surprins seismul. Acordați mai întâi primul ajutor celor afectați de seism. Calmați persoanele intrate în panică sau speriate, în special copiii de vârstă mai fragedă.

2. Ajuțați pe cei răniți sau prinși sub mobilier, obiecte sau elemente ușoare de construcții, să se degajeze. Nu mișcați răniții grav - dacă nu sunt în pericol imediat de a fi răniți suplimentar din alte cauze - până la acordarea unui ajutor sanitar-medical calificat.

3. Îngrijiți-vă de siguranța copiilor, bolnavilor, bătrânilor, asigurându-le îmbrăcăminte și încălțăminte corespunzătoare sezonului în care s-a declanșat seismul, în vederea unei eventuale evacuări din locuință sau clădire pentru o perioadă anume, de la câteva ore la câteva zile.

4. Nu utilizați telefonul decât pentru apeluri la salvare, pompieri sau de către organismul cu însărcinări oficiale în privința intervenției post-dezastru, în cazuri justificate, spre a nu bloca circuitele telefonice.

5. Dacă s-a declanșat un incendiu, căutați să-l stingeți prin forțe proprii.

6. Verificați preliminar starea instalațiilor electrice, gaze, apă, canal, verificați vizual starea construcției în interior. În cazul constatării de avarii, închideți alimentarea locală sau generală și anunțați unitatea pentru intervenție. Nu folosiți foc deschis.

7. Părăsiți cu calm clădirea, fără a lua cu dvs. lucruri inutile, dar verificați mai întâi scara și drumul spre ieșire spre a nu vă expune la pericole.

8. Pentru orice eventualitate, preveniți rănirea provocată de căderea unor tencuieli, cărămizi etc. la ieșirea din clădire utilizând o cască de protecție sau în lipsa acesteia un scaun/taburet ori alt obiect protector: geantă, ghiozdan, cărți groase etc.

9. Dacă la ieșire întâlniți uși blocate, acționați fără panică pentru deblocare. Dacă nu reușiți, iar acestea au vitralii, procedați cu calm la spargerea geamului și curățirea ramei și a zonei de cioburi, utilizând un scaun, o vază etc. Dacă se constată că în ascensor sunt persoane blocate, liniștiți-le, mai întâi, după care solicitați concursul persoanelor autorizate.

10. Evitați clădirile grav avariate, cu excepția unor cazuri de ajutor sau salvare, măsuri ce trebuie întreprinse cu un minimum de măsuri de securitate și fără riscuri inutile. Evitați să fiți confundat cu răufăcătorii pătrunși în astfel de clădiri, nu aglomerați fără rost zonele calamitate.

11. Ajutați echipele de intervenție pentru ajutor sau salvare.

12. Ascultați numai anunțurile posturilor de radioteleviziune naționale și recomandările de acțiune imediată ale organelor în drept.

13. Fiți pregătiți psihic și fizic pentru eventualitatea unor șocuri ulterioare primei mișcări seismice - așa numitele replici -, fără a intra în panică. Nu dați crezare zvonurilor care apar frecvent imediat după seisme, chiar dacă aparent sunt vehiculate de așa-zii specialiști!

14. La evacuare dați prioritate celor răniți sau copiilor, bătrânilor, femeilor și ascultați întocmai recomandările salvatorilor.

15. Experiența cutremurelor precedente a dovedit că este util să aveți cunoștințe necesare supraviețuirii până la intervenția echipelor de salvare în cazul unei situații extreme în care, de exemplu, ați fi surprinși sub niște dărâmături, mobilier răsturnat sau într-o cameră, incintă, ascensor etc. blocată, prin înțepenirea ușilor sau din alte cauze.

16. În primul rând trebuie să fiți calmi, să îi liniștiți pe cei șocați, să nu permiteți reacții de panică, să acordați primul-ajutor celor răniți iar dacă dumneavoastră sau altă persoană din grup are posibilitatea de mișcare să faceți un mic plan de salvare. Deblocarea căii de acces se poate încerca numai dacă prin aceasta nu se înrăutățește situația - de exemplu prin mișcarea dărâmăturilor sau a mobilierului.

O variantă clasică de comunicare cu cei din afară, este să bateți la intervale regulate cu un obiect tare în conducte învecinate sau în pereții incintei, iar dacă ați stabilit contactul verbal, furnizați informațiile cerute și cereți primul ajutor necesar. Inspectoratul județean/local pentru Situații de Urgență va concentra personal specializat și aparate de ascultare ca să identifice locurile cu persoane blocate.

Nu vă preocupați de durata timpului scurs până la salvare, deoarece în astfel de condiții, deși timpul pare nesfârșit, corpul uman își mobilizează resurse nebănuite pentru a trece peste o perioadă critică. În acest mod se explică durate extreme de rezistență de sute de ore în condiții de blocare la cutremur a unor persoane aparent fragile, înregistrate în țara noastră în 1977 și în mod similar în întreaga lume.

e) Măsuri de verificare a stării clădirii, locuinței:

- Dați concursul dvs. organizațiilor de intervenție post-seismică pentru analiza stării construcțiilor, precum și pentru celelalte activități întreprinse de organele în drept.

- Verificați mai întâi afară și apoi cu precauții și în interior starea locuinței, a clădirii pentru a vedea avariile. După primele observații proprii, este bine să vă adresați unui specialist-expert autorizat în construcții pe care îl cunoașteți din timp, sau cu care aveți o înțelegere sau un contract pentru astfel de situații - în cazul instituțiilor sau firmelor.

Dacă starea structurii construcției prezintă avarii evidente iar echipele autorizate nu au sosit încă, solicitați instituțiilor abilitate evaluarea de către specialiști a stării post-seismice a structurii clădirii și aveți în vedere continuarea ulterioară a operațiunilor de proiectare și execuție a reparațiilor și consolidărilor, cu concursul asociației de proprietari sau locatari.

- În cazul în care clădirea în care locuiți este într-o stare de avariere a structurii evaluată de specialiștii abilitați legal ca fiind grav afectată de cutremur, va trebui să respectați dispozițiile

legale și să vă adaptați la condițiile de sinistralitate. În acest sens organele administrației publice locale vor lua măsurile de relocare.

- Dacă ați contractat o asigurare la o societate de profil, informați-vă cum trebuie să procedați pentru înregistrarea în termen legal a daunelor complete produse de cutremur, în vederea solicitării despăgubirilor.

f) Măsuri de revenire în normal a activității umane din zona afectată de cutremur

După producerea unui cutremur cu urmări deosebite, autoritățile publice locale împreună cu organismele abilitate vor lua măsurile necesare revenirii la normal a activităților umane din zona sinistrală sau calamitată.

Autoritățile publice locale vor întocmi pe baza investigațiilor și a expertizelor tehnice listele de priorități ale clădirilor afectate pentru execuția intervențiilor/consolidărilor și reabilitării construcțiilor de locuit.

În acest sens investitorii, proprietarii și/sau administratorii clădirilor de locuit vor participa la îndeplinirea măsurilor de investigare a clădirilor de locuit pentru a cunoaște situația acestora după dezastru, vor solicita efectuarea de expertize tehnice asupra clădirilor afectate, și elaborarea de proiecte de intervenție/consolidare la clădirile avariate de cutremur, conform legislației în vigoare.

B. Reguli de protecție și de comportare în cazul alunecărilor de teren:

Alunecările de teren sunt evenimente de multe ori previzibile, de exemplu după precipitații intense, în zone predispuse la aceste fenomene și au evoluție progresivă, astfel încât desfășurarea lor se realizează într-un anumit interval de timp suficient pentru realizarea unor măsuri de protecție. Atunci când începerea alunecării de teren poate fi semnalată, autoritățile publice locale împreună cu Comitetul local informează instituțiile și populația din zona respectivă asupra pericolului creat și acțiunilor de alarmare când alunecarea de pământ este iminentă, o dată cu urmărirea evoluției fenomenelor în zonă.

Informarea și alarmarea asupra alunecării de teren se realizează de către autoritățile publice locale și de comitetul local și județean cu mijloacele specifice acestor tipuri de acțiuni. La recepționarea informării sau a unor semnale despre începerea alunecării terenului, în zona care ar putea fi afectată se vor lua următoarele măsuri:

- Pregătirea evacuării persoanelor, instituțiilor și bunurilor potrivit planurilor de evacuare pregătite anticipat.

- Deconectarea, de către reprezentanții autorizați - în caz de necesitate - a clădirilor de la sistemul de alimentare cu energie electrică, gaze, apă, încălzire, canalizare etc. pentru a limita eventualele efecte negative.

- Sprijinirea formațiilor de intervenție ale comitetului local sau județean în acțiunile de oprire, diminuare sau de deviere a alunecării de teren cu scopul de protejare a persoanelor și construcțiilor, pentru micșorarea efectelor distructive ale alunecării de teren.

- Desfășurarea acțiunilor sub conducerea comitetului local sau județean; vor fi luate în considerare numai sursele oficiale locale și recomandările organelor în drept, evitându-se informațiile bazate pe zvonuri.

La recepționarea semnalului de alarmare în cazul alunecărilor de teren, care înseamnă că pericolul alunecării de teren nu poate fi evitat, se vor lua următoarele măsuri:

- Evacuarea persoanelor și bunurilor materiale în locurile desemnate în planurile de evacuare, fără a lua lucruri inutile și păstrând calmul.

- Respectarea regulilor de conviețuire în locurile sigure în care Comitetul județean/local, împreună cu autoritățile locale cât și Societatea de Cruce Roșie vor lua măsurile necesare adăpostirii și desfășurării vieții.

După stabilizarea alunecării de teren organele abilitate vor face o analiză a avariilor și distrugerilor provocate la construcții și bunuri. În funcție de avarii se vor lua măsuri de începere a lucrărilor de reparații și consolidări iar în cazurile de distrugereri se vor lua măsuri de construire de noi clădiri pe alte amplasamente, autorizate. După caz se vor face

demersurile necesare pentru obținerea despăgubirilor prin sistemul de asigurări pentru pagubele produse de către alunecările de teren.

C. Regulile de protecție și de comportare în caz de inundații:

1. Învață semnalele de alarmare transmise prin sistemul public;
2. Ascultă informațiile oficiale și buletinele meteorologice;
3. Semnalează autorităților locale inundațiile, alunecările de teren și accidentele majore;
4. Păstrează la îndemână un stoc de provizii pentru câteva zile;
5. La evacuare, ia cu tine alimente pentru a le folosi pe drum.

Prevenirea apariției inundațiilor sau diminuarea-eliminarea acțiunilor distructive se pot asigura prin:

1. Realizarea unor lucrări destinate să rețină și să întârzie scurgerea apelor de pe versanți, din afluenții mai mici ai bazinelor sau de torente care s-ar forma ca urmare a unor ploii abundente sau prin topirea zăpezilor etc. Aceste lucrări pot fi acțiuni de împadurire sau reimpadurire a versanților, crearea unor tipuri de învelisuri care să favorizeze infiltratia și să reducă scurgerea apelor de pe versanți, construirea unor baraje de reținere pe fundul văilor;
2. Modificarea cursului inferior al râurilor prin construirea unor diguri și canale, precum și prin realizarea unor bazine temporare pe unele porțiuni de lunca pentru a reține apa revarsată;
3. Zonele luncilor inundabile în vederea stabilirii zonelor de interdicție în care se interzice orice construcție în zona canalului de inundatie, a zonelor de restricție în care sunt admise unele construcții și a zonelor de avertizare situate în afara nivelului inundației de proiectare;
4. Aplicarea unor măsuri de proiectare care permit clădirilor și altor construcții civile ori industriale să reziste la creșterea nivelului apelor și la viteza de deplasare a acestora.

Operațiuni care se întreprind în caz de viitură:

Dacă ești în apropierea apei, înainte de viitură vei simți un curent de aer neobișnuit. Încearcă să ajungi pe un loc cât mai ridicat, pentru evitarea pe cât posibil a impactului cu viitura. Nu fugi prin apă și nu înota, pentru că riscul de hipotermie crește prin udarea completă a corpului. Dacă ai rămas izolat cu un grup, poziția optimă de așteptare este în doi, așezați și grupați spate în spate pentru a reduce pierderile de căldură. Economisește lumina și hrana și pune repere pentru a urmări evoluția nivelului apelor. Nu uita că cei prinși de viitură în locuri izolate nu au murit niciodată de frig sau de foame, ci întotdeauna pentru că au încercat să înfrunte apele furioase. Singura salvare în acest caz este echipa de salvare care vine după retragerea apelor.

Acțiuni după producerea dezastrului:

1. Respectă îndrumările și comunicările organelor de protecție civilă;
2. Intră cu extremă precauție în interiorul clădirilor avariate sau slăbite;
3. Nu intra cu torțe sau lumânări în clădirile inundate;
4. Nu atinge firele electrice căzute sau rupte;
5. Dacă simți miros de gaze deschide toate ferestrele și ușile, închide robinetul principal de gaze și părăsește casa imediat;
6. Dacă aparatele electrice sunt ude, întrerupe sursa principală de curent, usucă-le și în final refolosește-le;
7. Dacă ești sfătuit să evacuezi, fă-o prompt;
8. Verifică rezervele de apă și de hrană înainte de a le folosi;
9. Nu consuma alimente care au luat contact cu apa de inundație;
10. Nu împiedica acțiunile de intervenție;
11. Anunță rudele că ești în siguranță, altfel autoritățile pot pierde timp căutându-te;
12. Nu transmite zvonuri sau știri exagerate despre pagube și stricăciuni.

D. Măsurile și reguli de prevenirea incendiilor în spații rezidențiale/gospodării cetățenești.

În vederea prevenirii incendiilor în apartamentele din spațiile unifamiliale/multifamiliale și gospodăriile cetățenești se iau următoarele măsuri minime:

1. Folosirea focului deschis, inclusiv la lucrările de igienizare este permisă numai sub supraveghere permanentă, cu respectarea regulilor specifice de prevenire a incendiilor;
2. Se interzice folosirea chibriturilor, lumânărilor, lămpilor de iluminat cu petrol, în spații cu pericol de incendiu (depozite de furaje, grajduri, magazii, alte anexe, poduri, ...) și explozie (în apropierea buteliilor de aragaz, instalațiilor de gaze naturale, încăperi în care depozitați produse petroliere), cât și la executarea lucrărilor agricole (în lanuri de cereale, pajiști...), în păduri și în apropierea acestora. Se interzice folosirea flăcării pentru verificarea etanșeității buteliei;
3. Se interzice utilizarea aparatelor electrice, cablurilor electrice, prizelor și întrerupătoarelor cu defecțiuni sau improvizații;
4. Se evită suprasolicitarea rețelei electrice prin conectarea mai multor aparate la prize multiple;
5. Se interzice înlocuirea siguranțelor electrice cu cuie, monezi, sârme, etc;
6. Sursele de foc (chibrituri, brichete, lumânări, lămpi cu gaz, etc) se păstrează în locuri în care copiii nu au acces;
7. Se interzice lăsarea copiilor nesupravegheați precum și închiderea lor în casă cu lumânări aprinse, sobe, plite, radiatoare și/sau aparate electrice aflate în funcțiune;
8. Se interzice folosirea buteliilor de gaze lichefiate fără regulatori (ceasuri) de presiune cu garnituri deteriorate ori cu furtunuri de cauciuc fisurate sau lărgite la capete;
9. Se interzice cu desăvârșire încercarea cu flacără a etanșeității buteliei, garniturilor regulatorilor de presiune sau a furtunului; verificarea se va face numai cu emulsie de apă cu săpun;
10. Se interzice așezarea sau păstrarea buteliilor de gaze în apropierea oricăror surse de căldură ori sub acțiunea directă a razelor solare;
11. Se interzice încălzirea buteliilor ori folosirea acestora în poziție culcată, răsturnată sau înclinată;
12. Se interzice trecerea (transvazarea) gazului din butelie în orice alte recipiente sau folosirea de butelii improvizate;
13. Se interzice depozitarea de materiale lemnoase, furaje sau alte materiale combustibile sau inflamabile (butelii, bidoane cu produse petroliere, etc.) în podurile clădirilor;
14. Se interzice folosirea afumătorilor improvizate în podurile clădirilor prin scoaterea unor cărămizi din coș sau neridicarea zidăriei coșurilor deasupra acoperișului ori lăsarea deschisă a ușițelor de curățare;
15. Se interzice folosirea afumătoarelor improvizate ori amplasarea acestora în magazii, șuri, remize, sub șoproane sau lângă materiale combustibile;
16. Afumătorile se confecționează din zidării de cărămidă și materiale incombustibile și se amplasează independent de celelalte construcții din gospodărie.

E. Acțiuni care se întreprind în zona contaminată radioactiv pentru a reduce contaminarea:

1. Locuitorii vor sta în casă cu ușile și geamurile închise, traficul în zonă va fi supus restricțiilor;
2. Școlile și activitățile economice în zonă vor fi suspendate, accesul în spitale va fi interzis;
3. Dacă ați fost surprins de norul radioactiv în exterior faceți un duș pentru îndepărtarea

particulelor de praf radioactiv;

4. Nu consumați hrana și lichidele care pot fi contaminate radioactiv;

5. Pastilele de iodură de potasiu vor fi folosite pentru protejarea glandei tiroide împotriva iodului radioactiv;

6. Zona afectată poate fi evacuată.

F. Acțiuni care se întreprind în momentul în care s-a produs un accident chimic.

Dacă a rămas suficient timp la dispoziție:

1. Luați lucrurile lăsate afară (jucării, rufe etc) și animalele de companie în casă;

2. Alarmați vecinii, fiți siguri că persoanele care au nevoie de ajutor și copiii sunt în siguranță;

3. Închideți serele;

4. Închideți animalele în grajduri;

5. Căutați un adăpost în casa dumneavoastră sau într-un alt loc corespunzător;

6. Folosiți o încăpere din imobil situată cât mai sus, pe fața opusă pericolului;

7. Porniți radiourile și televizoarele;

8. Închideți toate ventilatoarele și sistemele de aer condiționat;

9. Puneți jaluzelele și obloanele (împotriva focului și obiectelor proiectate);

10. Evitați curenții de aer, verificați deschiderile hornurilor și ale sistemelor de ventilație care lasă să pătrundă aerul extern;

11. Etanșați ferestrele și ușile cu bandă adezivă;

12. Căutați o cameră pentru adăpost în interiorul clădirii, care să aibă pereții cât mai groși (să asigure protecție împotriva exploziei și obiectelor aruncate);

13. Nu sunați la numerele de urgență pentru a obține informații;

14. Nu dați telefoane fără rost;

15. Deconectați curentul electric.

G. Obligațiile cetățenilor pentru prevenirea accidentelor în cazul descoperirii de muniții neexplodate:

1. Să anunțe de urgență organele de poliție, autoritățile administrației publice locale sau inspectoratul general (județean) pentru situații de urgență despre descoperirea de muniții neexplodate ;

2. Să nu miște de pe loc munițiile descoperite neexplodate ;

3. Să nu introducă în clădiri, încăperi sau locuințe muniții descoperite neexplodate ;

4. Să nu desfacă sau să predea la agenții economici specializați muniții neexplodate pentru valorificarea ca deșeuri metalice ;

5. Să nu folosească munițiile descoperite pentru improvisarea diferitelor scule sau ornamente;

6. Să nu lovească, să taie sau să demonteze munițiile neexplodate ;

7. Să nu aprindă focul deschis în apropierea munițiilor descoperite neexplodate sau să le introducă în foc;

8. Să nu se joace cu muniții descoperite neexplodate .

să respecte regulile și măsurile stabilite pentru zonele cu risc la descoperirea de muniții neexplodate.

H. Măsurile de protecție în caz de înzpeziri:

1. Înzăpezirile, de regula au caracter aparte privind măsurile de protecție, în sensul că acest gen de calamități cu rare excepții, se formează într-un timp mai îndelungat și există posibilitatea de a lua unele măsuri, astfel încât mare parte din efectele acestora să fie reduse. În aceste împrejurări se recomandă tuturor cetățenilor aflați în zona să se informeze

permanent asupra conditiilor meteorologice si sa ramana in locinte, asigurandu-se necesarul de hrana, apa, combustibil pentru incalzit, iluminat, lopata etc.

2. Daca sunteti surprinsi in afara locuintei, in calatorii, in mijloacele de transport etc. trebuie sa va pastrati calmul si sa luati masuri contra frigului, cei aflati in mijloacele de transport sa nu-si paraseasca locul pentru ca este pericol de ratacire. Dati alarma cu claxoanele, aprindeti focuri si asteptati ajutoare.

3. Pentru conducerea interventiei in caz de inzapeziri se defasoara urmatoarele actiuni: recuoasterea locului si estimarea urmarilor; organizarea dispozitivului de actiune si repartizarea formatiunilor si mijloacelor pe puncte de lucru; stabilirea cailor de acces si asigurarea legaturilor intre diferite formatiuni si punctele de lucru, stabilirea legaturilor cu cei surprinsi de inzapezire, organizarea corecta a lucrarilor de salvare si evacuare a acestora.,asigurarea protectiei impotriva degeraturilor,inghetului.

Intocmit,
Responsabil S.U.- P.S.I.
Ing. Elena Sandu

**TABEL NOMINAL CU MEMBRII
S.V.S.U.
ȘI NUMERELE DE TELEFON**

Nr. crt.	Nume și prenume	Număr telefon
1.	Amariei Dumitru	0741795891
2.	Sandu Elena	0740311323
3.	Norocel Vasile	0745325281
4.	Gherasim Vasile	0729947199
5.	Murariu Dumitru	0745766114
6.	Antochi Gheorghe	0753838424
7.	Asaftei Vasile	0756377617
8.	Anghelina Gavril	0758034004
9.	Birsanu Gheorghe	0752310632
10.	Voda Gheorghe	0756312307
11.	Ungureanu Dumitru	0758180949
12.	Antohi Vasile	0747145495
13.	Blanaru Grigore	0754256617
14.	Asaftei Vasile	0756377617
15.	Popescu Vasile	0749148790
16.	Blanaru Grigore	0754256617
17.	Axinia Constantin	0746074084
18.	Veliceasa Cristian	0753800972
19.	Cîrjă Constantin	0749414355
20.	Buzdugan Viorel	0744404523
21.	Dascașu Ion	0740843229

**Intocmit,
Responsabil S.U.- P.S.I.
Ing. Elena Sandu**

CENTRE DE DISTRIBUIRE A BUTELIILOR CU GPL

Nr. crt.	Distribuitorul	Adresa	Proprietarul	Cantitatea
1.	SC Simos	Malini		40
2.	SC Narcis Srl	Malini	Zavalechi Narcis	40
3.	SC Todirel	Malini	Todirel Elena	40
4.	PFA Lupuleasa	Paraie	Lupuleasa Eduard	40
5.	PFA Eugen Blanaru	Suha	Blanaru Eugen	40
6.	SC Dasmар	Poiana Marului	Dascalasu Ion	40
7.	PFA Sofron Gheorghe	Valeni	Sofron Gheorghe	40
8.	SC Gega com	Malini	Camciuc Gheorghe	40

Întocmit,
Responsabil S.U.- P.S.I.
Ing. Elena Sandu